Il plotone, inviato dalla Prefettura, si è accampato nella palestra del campo sportivo di Tolfa a disposizione anche di Allumiere

In collina in azione anche i militari dell'esercito

Task force dei sindaci Landi e Battilocchio per fronteggiare le emergenze

Disagi in paese: negozi bloccati. Strutture ricettive e disposizione dei senzatetto. Anche oggi scuole e uffici pubblici chiusi

Il maltempo e la neve tengono sotto scacco i due comuni di Tolfa e Allumiere. I due sindaci collinari hanno attivato una task force e si sono prodigati al massimo per evitare i problemi. La Prefettura di Roma ha istituito un Piano d'emergenza che prevede, fra le altre cose l'invio di militari nelle zone più colpite dalla neve e dal gelo. Il sindaco di Tolfa, Luigi Landi ha inviato alla Prefettura la richiesta scritta per avere i militari a disposizione e così il plotone intorno alle 12,45 ieri è giunto in collina e si è accampato nella palestra del campo sportivo di Tolfa. I militari si sono messi a disposizione per coprire le emergenze dei due comuni collinari. I sindaci hanno garantito loro pasti caldi. «Dopo ciò che è successo nei giorni scorsi abbiamo voluto approfittare di questa opportunità - hanno spiegato i sindaci Landi e Battilocchio - intanto stiamo all'opera con ogni mezzo». «La Provincia e la Prefettura di Roma - ha aggiunto il primo cittadino di Allumiere Augusto Battilocchio - ci hano dato questa grande opportunità di avere a disposizione i militari per le emergenze. Dal canto nostro stiamo facendo il massimo e voglio ringraziare tutti i volontari della Protezione Civile e quelli della Croce rossa, i nostri operai, quelli dell'Agraria, il corpo Municipale e le forze dell'ordine». Ancora una volta infatti protagonisti sono i volontari dei due gruppi di Protezione Civile, quelli cioè del gruppo di Allumiere coordinato da Costantino Regnani e quello di Tolfa coordinato invece da Filabozzi. I volontari della ProCiv, in collaborazione con gli uomini e i mezzi delle due Università Agrarie, hanno sparso il sale. In paese negozi bloccati, mentre hotel e bed and breakfast si sono messi a disposizione per gli eventuali senzatetto e bisognosi. Fin dalle prime ore del mattino a Tolfa è scattato il piano di emergenza neve: alle 12 c'erano già oltre 10 cm di coltre bianca. Riunite tutte le forze dell'ordine: Prociv, polizia locale, carabinieri, corpo forestale dello Stato. «Il nostro piano di emergenza - ha detto Landi - prevede il controllo capillare di tutto il territorio, attraverso l'utilizzo di mezzi adeguati al fine di garantire quanto più possibile la viabilità, anche se rimangono obbligatorie le catene da neve o gli pneumatici invernali sui veicoli, fermo restando l'invito ad evitare il più possibile le autovetture per anziani e famiglie sono a disposizione numeri di emergenza in funzione 24 ore su 24 (0766/9390250, 329/6322050, 334/6688514)». Allertati inoltre i medici disponibili per le emergenze. Dalle 20 di ieri sempre presente la guardia medica a Largo Donatori del Sangue. Ad Allumiere ieri mattina alle 7 era già tutto bianco. «Fin dalle prime ore ci siamo messi all'opera», ha spiegato il presidente Prociv "G.Zucconi" Costantino Regnani. Il sindaco Augusto Battilocchio ha inoltre spiegato: «In questi giorni ci siamo preparati molto per questo allarme incontrando la Prociv, l'Agraria, la Cooperativa Alfa. Se ce ne sarà bisogno lavoreranno anche le tre ditte private che abbiamo chiamato. Il maltempo non ci sta lasciando tregua». Scuole e gli uffici pubblici nei due comuni restano chiusi.

Rom. Mosc.

Nelle foto di FRANCO PIERINI due immagini di Allumiere sotto la neve. In alto: i mezzi spalaneve in azione sulle vie del centro. Al lato: un'auto in panne soccorsa dai volontari

Ruspe al lavoro per liberare le strade In azione anche i mezzi spargisale

Il sindaco di Tarquinia Mazzola ha istituito l'unità di crisi. Sotto controllo S. Marinella, Ladispoli e Fiumicino. Innevato il Sasso

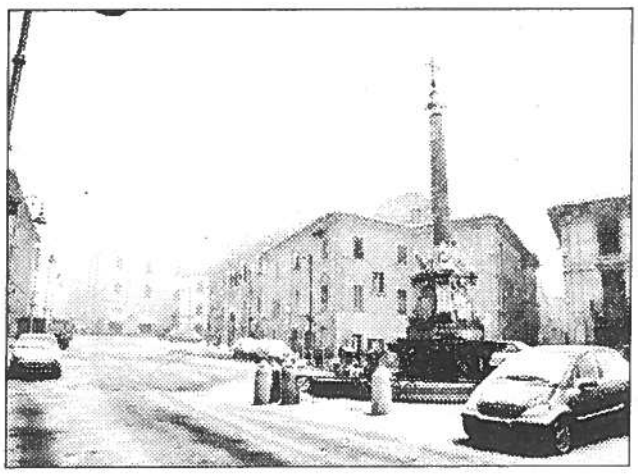

Il litorale viterbese coperto dalla neve. Gran lavoro ieri per il sindaco di Tarquinia Mauro Mazzola che, data l'eccezionalità del fenomeno, ha attivato l'unità di crisi con Polizia locale e Protezione civile che hanno messo in campo tutte le forze disponibili per fronteggiare la situazione di emergenza. Scuole e uffici pubblici ieri sono rimasti chiusi; stessa cosa oggi. Ieri mattina il primo cittadino ha diramato una nota per invitare tutti a non uscire di casa, se non per necessità urgenti. «Considerando le crescenti difficoltà a mantenere pulite le vie, chiedo alla popolazione di rimanere a casa e di usare l'auto solo se indispensabile – ha detto - Dobbiamo infatti favorire i veicoli spazzaneve e spargisale nello sgombro delle strade ed evitare che si possano creare degli ingorghi sulla rete viaria». «Ringrazio l'Università Agraria e l'azienda Fiaccadori, – ha concluso – per il prezioso aiuto che stanno fornendo in queste ore». Sotto controllo invece la situazione a S. Marinella e Ladispoli. A Cerveteri la neve ha colpito soprattutto le zone del Sasso, Valcanneto e Manziana. Visto il perdurare delle avverse condizioni meteorologiche, il sindaco di Fiumicino canapini ha ordinato la proroga della chiusura di tutte le scuole di ogni ordine e grado per la giornata di oggi. Disposto l'obbligo di sgombero neve.

Lo ha predisposto il gruppo consiliare "Per il Bene di Tarquinia" con la collaborazione di cittadini, aziende agricole e agrituristiche

A12: presentato il progetto di viabilità integrativa

Gli elaborati tecnici sul piano di mobilità sono a corredo della mozione che sarà illustrata nel corso del prossimo consiglio comunale

TARQUINIA - Il gruppo consiliare "Per il Bene di Tarquinia" ha presentato ufficialmente il progetto viabilità integrativa i relazione all'autostrada tirrenica. Il consigliere Marco Tosoni ha consegnato ufficialmente gli elaborati tecnici a corredo della proposta di Mozione sul Piano della Mobilità per il prossimo consiglio comunale. «Dopo il silenzio del comune di Tarquinia –scrive Tosoni in una nota - sulla richiesta di un piano della mobilità nel caso si realizzasse il progetto autostradale, i cittadini chiedono soluzioni al drammatico problema di viabilità e di movimentazione dei mezzi agricoli, specialmente nelle zone a sud del centro abitato fino all'innesto dell'attuale autostrada. La nostra proposta è il frutto di un lungo lavoro,di tanti cittadini, aziende agricole, agrituristiche e turistiche di Tarquinia, che oggi vogliono mettere a disposizione per la soluzione del problema, sperando che dalle polemiche si passi ai fatti». La proposta di viabilità complanare integrativa, completa delle planimetrie si riferisce al lotto funzionale 6A del corridoio autostradale tirrenico settentrionale, nel tratto compreso tra l'attuale svincolo (a raso) di connessione tra la SS1

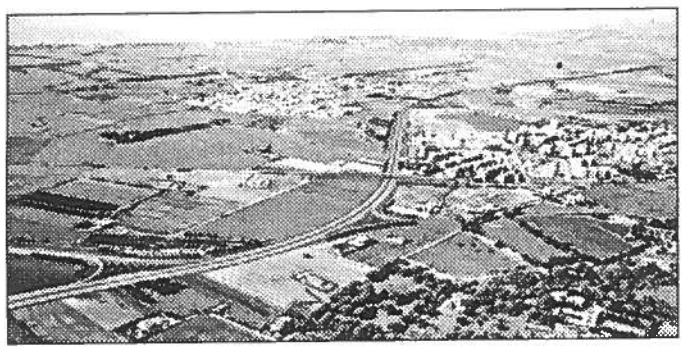

Variante Aurelia e la SP102 via Aurelia Vecchia, a nord di Tarquinia, e l'attuale svincolo (a raso) di Civitavecchia Nord, di collegamento tra la SS1, la SS675 (Raccordo Civitavecchia-Viterbo) e la A12 Roma-Civitavecchia. La proposta consiste in una serie di tre tratti di complanare, ubicati nella seconda metà del Lotto 6A, dallo svincolo con la SS.1 bis alla pk 8+577 a fine lotto presso lo svincolo Civitavecchia Nord e raccordati con rotatorie alla viabilità di progetto. Tutti i tre tratti di nuova viabilità complanare proposta sono tracciati in adiacenza all'asse principale, necessari per ricucire la viabilità locale che altrimenti si vedrebbe altamente compromessa, a servizio delle comunità attualmente appese all'asse dell' Aurelia.

«Ci aspettiamo – dice Tosoni - che il consiglio comunale sia convocato al più presto per la discussione della proposta tecnica, elaborata da un ingegnere stradale, che si renderà disponibile per la presentazione ufficiale. Il Piano delle Mobilità di ogni comune rappresenta uno strumento importante di pianificazione del territorio,che necessariamente va aggiornato rispetto al progetto proposto dalla Sat per l'Autostrada Tirrenica, rispetto alle criticità rimaste insolute. Il comune di Tarquinia dovrà inoltrarlo alla Sat come proposta integrativa al progetto esecutivo dell'autostrada A12, urgentemente, come strumento di tutela del territorio, assicurando così soluzioni alle carenze del progetto».

MONTALTO. Il sindaco Carai illustra i dettagli della manovra finanziaria

Passa il bilancio: sgravi per i redditi medio-bassi

Calano l'Imu sui terreni agricoli e le bollette dell'acqua

MONTALTO - Abbattimento totale dell'addizionale Irpef comunale per i redditi fino a 55mila euro e applicazione dell'aliquota minima dello 0,2 per cento per i redditi superiori; abbattimento del 3 per mille dell'Imu sui terreni agricoli portandolo dal 7,6 per mille (aliquota prevista dal decreto Salva Italia del Governo) al 4,6 per mille; diminuzione delle tariffe dell'acqua potabile di circa il 10 per cento con l'allineamento alla tariffa minima dell'Ato. Questi i dati più significativi che emergono dal bilancio di previsione 2012 approvato dal Comune di Montalto di Castro. Appare evidente che se da una parte il cittadino si vede costretto a sopportare una miriade di aggravi decisi dal Governo Monti, dall'altra usufruisce di agevolazioni volute dall'amministrazione municipale a tutela dei redditi delle famiglie. Tra l'altro il ministero dell'Economia ha stimato che l'Imu garantirà un'entrata suppletiva allo Stato pari a 9 miliardi di euro cosicché il termine di "municipale" per questo tributo può considerarsi poco appropriato. In effetti si priva il territorio locale di risorse che prima il Comune percepiva con l'Ici e trasferiva direttamente sul proprio territorio con l'erogazione di tanti servizi ai cittadini. «Malgrado questa obiettiva difficoltà – afferma il sindaco di Montalto di Castro, Salvatore Cari -abbiamo voluto procedere all'approvazione del bilancio 2012 già all'inizio dell'anno, primo comune della provincia di Viterbo, perché consapevoli che una sana gestione economica e finanziaria di un ente non può procedere con l'approvazione del bilancio di previsione a metà anno come ormai le varie proroghe ci avevano malamente abituati». Fino ad oggi l'amministrazione comunale montaltese ha erogato una serie di servizi indispensabili ai cittadini, adesso con l'approvazione del bilancio arriva anche l'abbattimento dell'Irpef, dell'Imu e la diminuzione delle tariffe dell'acqua. «Ulteriori benefici – conclude il sindaco – che dimostrano come il Comune riesce a mantenere e aggiungere servizi».

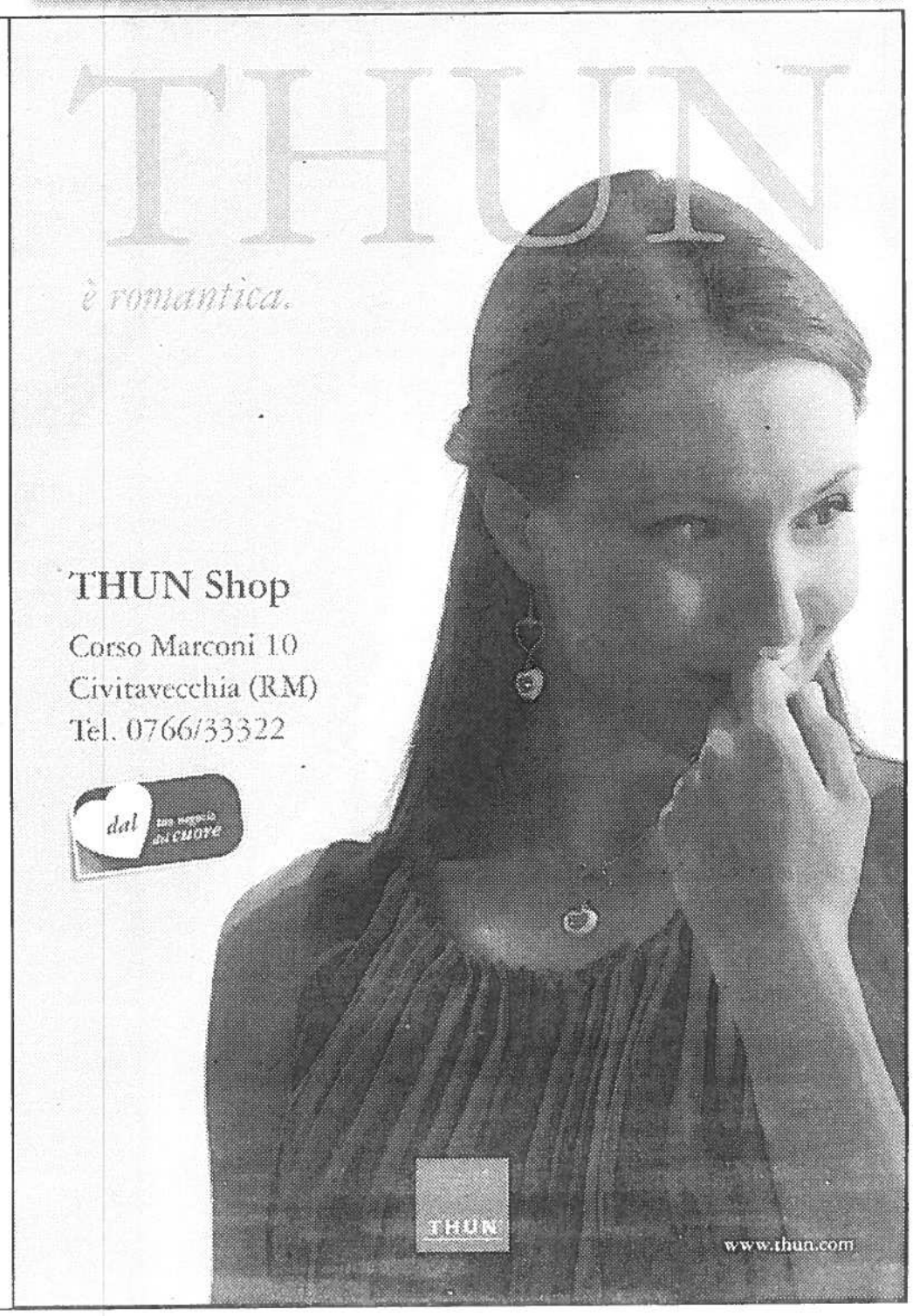

Netta la posizione del centrosinistra in apertura di campagna elettorale

Sindaco Mazzola: "Non vogliamo alleanze per ottenere la poltrona"

«Non abbiamo bisogno di sotterfugi o di cose strane e non vogliamo alleanze per la poltrona. Noi abbiamo le forze, le energie, il progetto per continuare la strada della crescita e dello sviluppo di Tarquinia». Lo hanno affermato il primo cittadino Mauro Mazzola, il vice sindaco Renato Bacciardi, il segretario del PD Arianna Centini, il consigliere comunale della lista "Mauro Mazzola Sindaco" Sabina Angelucci e il rappresentante del Polo Civico di Sinistra Giuseppe Pezzulli, nella conferenza stampa del 9 febbraio che ha aperto la campagna elettorale per le elezioni comunali. «Auspichiamo un clima di confronto leale, aperto e sereno soprattutto basato sui contenuti. - afferma il sindaco Mazzola - Stigmatizziamo e condanniamo per questo motivo i politici che non hanno neanche il coraggio di mettere il proprio nome e cognome sulle dichiarazioni rilasciate ai quotidiani locali. Io ho una cosa in più di questi personaggi: il coraggio. Non riuscirà il giochetto di farmi sembrare un uomo solo al comando, lontano dalla gente». «Assurdo ghettizzare i moderati. - dice il vice sindaco Bacciardi - Ci sentiamo di rappresentarli al meglio, forti delle scelte fatte e dei risultati conseguiti. Chi oggi si affolla al centro è perché è rimasto senza casa politica, per scelte ballerine e giochi di bottega mal riusciti. Andremo avanti sui contenuti, rigettando al mittente ricatti e adulazioni, dando voce all'elettorato moderato su un programma serio e sulle cose da fare per garantire una continuità amministrativa». «Il PD è forte e coeso e lo dimostrerà con la sua lista, dove scenderà in campo il meglio del partito,

insieme senza distinguo. - dichiara il segretario Centini - Esponenti della Margherita oggi iscritti al PD hanno dato il loro valido contributo in questi cinque anni. Si deve vergognare chi, eletto con i voti del centrosinistra, ha cercato in tutti i modi, fallendo, di far cadere una giunta onesta, che sarà ricordata per quanto ha fatto per i cittadini». «La società civile, la gente vera e onesta, condivide il nostro operato e ne sono testimonianza le liste civiche che sosterranno il sindaco Mazzola. - sottolinea il consigliere comunale Angelucci - Il risanamento e il salvataggio della Multiservizi non è figlio di un solo scienziato, ma delle scelte coraggiose fatte dal consiglio comunale. Non abbiamo sperperato il denaro pubblico, al contrario, lo abbiamo usato per risanare i conti. Abbiamo arginato i tagli agli enti, garantito servizi e opere pubbliche. Chi dice il contrario mente a se stesso». «Mai chieste le primarie contro qualcuno, unico obbiettivo consolidare il centrosinistra. - spiega Pezzulli - A differenza di altri, quando le nostre proposte non sono accolte, non sbattiamo la porta ma ci rimbocchiamo le maniche per far sentire la nostra voce. Visto chi è stato allontanato dall'Amministrazione Comunale, approviamo l'operato del sindaco Mazzola che in alcuni frangenti si è trasformato nel guardiano del faro, contro il solito gruppetto attento solo a curare i propri interessi».

L'assessore Bonelli richiama i cittadini alla collaborazione

Neve: Agraria con i volontari

L'assessore al Centro Aziendale Renzo Bonelli scrive: "Visto il il ritorno della neve abbiamo deciso di mettere a disposizione i nostri mezzi per poter far fronte all'emergenza. I nostri trattori, grazie allo spirito di sacrificio dei nostri dipendenti, sono stati attrezzati per lo spargimento del sale e la rimozione della neve. Siamo affianco ai volontari della Protezione Civile, e dall'A.E.O.P. per rendere le strade più sicure ed agibili. Importante che ciascuno faccia la sua parte, Tarquinia si è distinta rispetto ad altre città per efficienza e capacità di gestione delle emergenze, ma questo secondo allerta coglie difficoltà aggiuntive ed un territorio già seriamente provato. Lanciamo un appello affinché tutti si rendano disponibili, per coadiuvare i volontari. Il territorio di Tarquinia è veramente vasto, le difficoltà enormi, solo il coinvolgimento di tutti e sano altruismo possono evitare il peggio. Soprattutto nelle aree di campagna è importante che chi ha la disponibilità di mezzi si attrezzi per far fronte ad eventuali emergenze. Ancora una volta peraltro le nevicate saranno intense nel fine settimana, un appello soprattutto ai più giovani a non mettersi in macchina se non per esigenze reali".

Tarquinia aderisce al progetto di "Caterpillar" su Radio 2

Il Comune s'Illumina di meno...

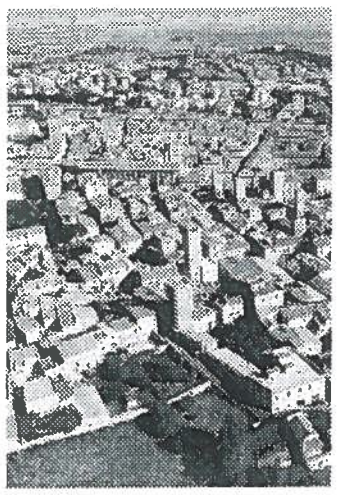

Il Comune di Tarquinia ha deciso di aderire il 17 febbraio a "M'illumino di meno", l'iniziativa lanciata dalla trasmissione di Radio2 Caterpillar, per limitare i consumi e gli sprechi di elettricità e sostenere l'adozione di fonti di "energia pulita". Dalle ore 18 alle ore 19 saranno spente le illuminazioni delle chiese di Santa Maria in Castello e di Santa Maria in Valverde, della torre dell'orologio del palazzo comunale e della cinta muraria lungo la circonvallazione Vincenzo Cardarelli. «Lanciamo un appello ai cittadini perché spengano le luci nelle loro abitazioni e nei luoghi di lavoro, per dar vita a un momento di sensibilizzazione sull'uso sostenibile dell'energia. - affermano il sindaco Mauro Mazzola e l'assessore ai Lavori Pubblici Anselmo Ranucci - Diminuire gli sprechi e usare in modo intelligente l'elettricità deve però diventare una consuetudine». Giunta all'ottava edizione, la giornata di sensibilizzazione sull'efficienza energetica ricorda l'anniversario dell'entrata in vigore del protocollo di Kyoto siglato nel febbraio del 2005, con l'obiettivo di ridurre l'emissione di gas serra nel mondo.

...in Breve

San Valentino: alla Necropo si entra in 2 con un bigliett

In occasione della festa deg innamorati, martedì 14 febbraio, il ministero per i Ben le Attività Culturali invita tu le coppie nei musei e luogh d'arte statali, con l'inziativa MiBACi? Un'occasione perf ta per invitare la persona amata a visitare la Necropo delle tombe dipinte e il Museo Nazionale Archeologico di Tarquinia. S Valentino è il primo grande evento dell'anno che la Necropoli di Tarquinia offre tutti i cittadini italiani e stra nieri per stimolare la conoscenza e la riscoperta delle nostre bellezze artistiche e valorizzare una ricchezza st

rica e artistica dal valore ine stimabile. Durante la giorna di San Valentino sarà possib effettuare una degustazione gratuita di prodotti tipici de terre etrusche, presso il punto ristoro della necropo Ricordiamo ai visitatori che acquistando un biglietto cumulativo sarà possibile vis tare nella stessa giornata, a prezzo speciale, la Necropo del Calvario e il museo nazi nale della città etrusca.

LEXMEDIA SRL
CONCESSIONARIA I.P.Z.S. S.P.A.
GAZZETTA UFFICIALE
DELLA REPUBBLICA ITALIANA
PER LA PUBBLICAZIONE DI
BANDI DI GARA - SENTENZE
PROROGHE - ESITI DI GARA
FALLIMENTI - ESECUZIONI
ASTE MOBILIARI E IMMOBILIARI
PROVVEDIMENTI GIUDIZIARI
CONVOCAZIONI ASSEMBLEA
MODIFICHE SOCIETARIE
SPECIALITÀ FARMACEUTICHE
BILANCI ENTI PUBBLICI
IPZS
ISTITUTO POLIGRAFICO ZECCA DELLO STATO
LEXMEDIA SRL CONCESSIONARIA ISTITUTO POLIGRAFICO E ZECCA
Telefono: 06/64720943 - Fax: 06/89281592 www.lexmedia.it - guri@lexmedia.it