Per rafforzare il filo diretto con tutti i cittadini. Apertura bisettimanale, di martedì e giovedì

Sportello invernale della guardia costiera in Comune

▶ TARQUINIA

Dal 9 febbraio all'interno del palazzo comunale di Tarquinia sarà attivo lo sportello invernale della guardia costiera. Il comando di Tarquinia, guidato dal maresciallo Lamberto Alessandro, seguendo le linee guide emanate dal comando generale delle Capitanerie di Porto che incentivano la collaborazione con gli enti pubblici e la disponibilità verso l'utenza, di comune accordo con la Capitaneria di Porto di Civitavecchia e con l'amministrazione comunale, aprirà lo sportello per rafforzare quel filo diretto con tutti i cittadini. Rimarrà sempre aperta e permanentemente operativa la sede a Tarquinia Lido mentre il nuovo sportello "invernale" avrà un'apertura bisettimanale (il martedì ed il giovedì dalle ore 10.00 alle ore 13.00). Si tratta di una novità assoluta, uno dei primi casi in Italia. "È un'iniziativa importante che vede insieme, in una proficua cooperazione, il Comune e la Capitaneria di Porto - spiegano Guardia Costiera e comune -. I cittadini avranno la Guardia Costiera in pieno centro e ciò permetterà di superare le difficoltà logistiche che si riscontrano nel periodo invernale. Tramite lo sportello si cercherà di risolvere i problemi riguardanti le attività balneari, la pesca, il diporto e, più in generale, la salvaguardia dell'ambiente". ◀

F.Erc.

Obiettivo: risolvere in particolare i problemi per pesca e ambiente

Sportello Mazzola, il comandante Alessandro e Bacciardi

Importante riunione tra vertici locali e provinciali

Nasce il Terzo Polo l'alternativa centrista che promette battaglia

▶ TARQUINIA

E' ufficiale, in città nasce il Terzo Polo. Un'alternativa centrista pronta a dare battaglia alle prossime comunali. Dopo un'importante riunione tra i vertici locali e provinciali, è stata sancita l'alleanza tra i diversi partiti di centro che oggi rendono ufficiale la formazione della coalizione. Presenti all'incontro numerose personalità del mondo politico anche provinciale, tra queste l'on. Rodolfo Gigli, il presidente provinciale di Futuro e Libertà, Claudio Taglia, il segretario provinciale dell'Unione di Centro, Alessandro Romoli, il consigliere provinciale Alfio Meraviglia *(nella foto)*, il segretario locale dell'UDC, Claudio Riccardi, il segretario del PRI, Pietro Serafini ed il segretario del Psi Santino Pelucco; presenti Alessandro Guiducci di FLI, Enrico Piroli e Giovanni Guarisco dell'Udc ed il repubblicano Giovanni Serafini. Tutti concordi quindi nel collaborare e nella condivisione dei programmi politici, hanno reso ufficiale la formazione del Terzo Polo di Tarquinia per le prossime elezioni amministrative. La coalizione adesso interloquirà con le forze politiche locali che vorranno confrontarsi sui programmi per concordare eventuali possibilità di alleanze al fine di creare un'amministrazione che sappia rispondere alle esigenze del territorio. Durante l'incontro è stato ribadito dai vertici locali e provinciali dell'Udc che non sono stati stipulati accordi elettorali con l'attuale sindaco Mazzola e che, coloro che li hanno siglati, lo hanno fatto a titolo personale senza rappresentare il partito. Nei prossimi incontri prevista la creazione di un tavolo tecnico per strutturare la coalizione ma da "Subito ascolto alle esigenze dei cittadini per realizzare un programma per la crescita della città". ◀

Anna Maria Vinci

Maltempo *Un'efficiente macchina operativa affronta e risolve i disagi*

L'allerta continua

▶ TARQUINIA

Trenta quintali di sale, oltre 50 operatori tra polizia locale e volontari della protezione civile comunale e dell'Aeop per oltre 36 ore ininterrottamente sulle strade per prevenire situazioni davvero pericolose.

Una macchina organizzativa che ha saputo far fronte ad una vera e propria emergenza che nella città di Tarquinia si presenta all'incirca ogni dieci anni.

Tutto è filato per il meglio, tantissimi gli interventi anche nelle zone periferiche di Tarquinia. Nevicata fitta anche al Lido. Soddisfatto il sindaco Mazzola che dispensa parole di elogio per tutti coloro che si sono prodigati nel tamponare la situazione.

"Abbiamo fatto tutto con le nostre forze - esordisce - ringrazio tutti gli agenti della Polizia Locale, i volontari della Prociv e dell'Aeop che hanno gestito un'emergenza da veri professionisti".

Diversi i fronti e le situazioni che il Sindaco e gli agenti hanno dovuto affrontare.

"La nostra prima preoccupazione sono state le scuole; entro le 16 tutti i ragazzi erano stati riconsegnati alle rispettive famiglie. Poi ci siamo adoperati per garantire la viabilità principale soprattutto in prossimità dell'ospedale liberando la carreggiata dalla copiosa neve che stava cadendo e cospargendo il manto stradale con il sale per evitare il formarsi di lastre di ghiaccio. A Tarquinia la neve è una rarità quindi non siamo attrezzati per poter eliminare del tutto i disagi ma vi posso garantire che è stato fatto ben oltre il possibile".

Disagi soprattutto nella mattinata di ieri a causa del ghiaccio in via della Ripa dove le auto in transito hanno di continuo urtato con le auto parcheggiate a causa di un'enorme lastra di ghiaccio non sono mancati attimi di paura con tamponamenti anche in Via Umberto I, Via dello Stadio e Via di Villa Tarantola. "Abbiamo anche con l'ausilio dei carabinieri ai quali va il mio personale ringraziamento gestito una situazione di estrema emergenza sull'aurelia bis, siamo intervenuti al lido per spengere un incendio abbiamo fatto tantissimi interventi di rapidità soprattutto a favore dei cittadini con problemi di salute".

Lo stato di allerta però continua ed il primo cittadino lancia un appello.

"Ora il vero pericolo è il ghiaccio.- conclude- Invito i giovani ad usare la testa e a evitare di mettersi in viaggio rinunciando per una volta ai locali notturni onde evitare di mettere in pericolo la propria e l'altrui incolumità. Un gesto responsabile in questi casi è necessario e fondamentale". Intanto i volontari continueranno a spargere sale nelle arterie di comunicazione mentre il gelo è previsto anche per tutta la prossima settimana. ◀

Fabrizio Ercolani

Altro servizio a pagina 4

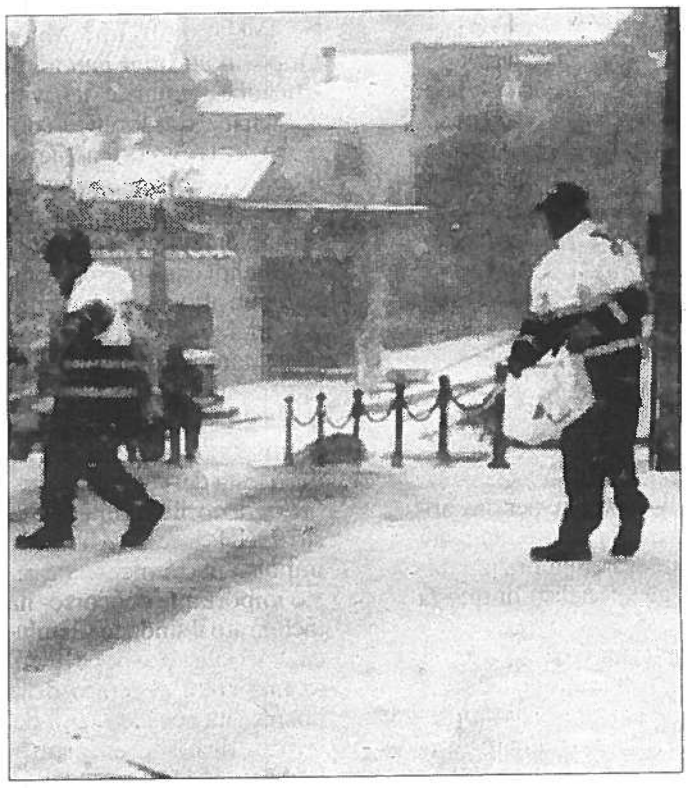

Neve e gelo Sparsi trenta quintali di sale e al lavoro oltre 50 operatori tra polizia locale e volontari. Il sindaco si complimenta con tutti

La giunta affida all'avvocato Stefano Oliva il compito di replicare alle accuse del consigliere Regino Brachetti

Ricorso al Tar, il Comune contrattacca

▶ TUSCANIA

La giunta comunale affida all' avvocato Stefano Oliva dello studio Pettinari di Roma il compito di resistere al ricorso proposto al Tar del Lazio, dal consigliere comunale Regino Brachetti contro il Comune di Tuscania e nei confronti dell'amministrazione provinciale di Viterbo e della Società Terna s.p.a. Motivo: "l'annullamento, previa sospensiva, e con ogni conseguenza di legge anche in ordine a spese, competenze ed onorari di giudizio, della deliberazione del Consiglio comunale n. 49 del 3 ottobre 2011 concernente "Approvazione convenzione con la Soc. Terna per l'installazione nel territorio di Tuscania di una stazione 380/150KW da connettere in entra - esce all'elettrodotto Montalto - Villavalle" e di ogni altro atto - cognito o incognito - comunque connesso a quello impugnato in via principale". L'incarico prevede una parcella complessiva di €. 7.739,55. Questo ricorso ha già prodotto un primo risultato: la soc. Terna spa ha rinviato a data da destinarsi, molto probabilmente fino al pronunciamento del Tar, l'erogazione della prima trance del contributo di settecento e passa mila euro concessi al comune di Tuscania. Il ricorso presentato da Brachetti fonda su aspetti sia formali, legittimità dalla delibera con la quale il consiglio comunale ha approvato la convenzione, sia sostanziali con gravi accuse di superficialità nei confronti della maggioranza. Questa la parte più significativa del ricorso di Brachetti: "L'amministrazione comunale sembra essere incorsa nel vizio di legittimità per aver contrattato l'interesse pubblico connesso alla destinazione urbanistica dell'area, nonché gli interessi pubblici di tutela ambientale e paesaggistica. Il comun (...) ha illegittimamente accettato la somma di euro 740 mila euro a titolo di compensazione ambientale". ◀

Ampliata e trasferita a Palazzo Bruschi

E' cominciato il trasloco La biblioteca cambia "casa"

▶ TARQUINIA

E' iniziato giovedì scorso il trasloco della biblioteca comunale di via Umberto I, il sindaco Mauro Mazzola e l'assessore Angelo Centini si scusano con gli utenti per gli eventuali disagi.

"Abbiamo iniziato il trasloco della biblioteca - riferisce il primo cittadino - per permettere sia la continuazione dei lavori per il teatro comunale, sia per inaugurare Palazzo Bruschi nel migliore dei modi".

Infatti, la biblioteca comunale sarà trasferita in questo palazzo storico e ampliata nell'offerta ai cittadini. Nel palazzo avrà sede anche il futuro museo civico con i reperti medievali e rinascimentali, oggi custoditi nel magazzino del museo archeologico nazionale della cittadina. ◀

La mostra e tutte le manifestazioni

Causa neve e ghiaccio rinviati gli eventi al Top 16

▶ TARQUINIA

Causa maltempo slittano le manifestazioni al Top 16. La neve e il ghiaccio fanno rinviare la festa e le manifestazioni in programma al Top16. L'inaugurazione della mostra fotografica "Ricordando il Carnevale" slitta quindi a sabato 11 alle ore 18, le autorità comunali, la protezione civile e la polizia locale sono infatti impegnate a garantire la percorribilità delle strade. Le esibizioni del Gruppo "La Mandragola" Borgo dell'Argento e di quello di Folkandia" da Genzano, in programma per ieri, a domenica 25 marzo. Il saggio della Royal Talent Academy e delle associazioni di danza al 16 febbraio, dopo la sfilata dei carri allegorici e gruppi mascherati che si svolgerà al Quartiere Madonna dell'Olivo. ◀

Tarquinia Attimi di panico ieri al centro commerciale. L'uomo aveva un'arma con 30 centimetri di lama

Tenta di accoltellare il rivale in affari al Top 16

TARQUINIA - Salvato da un agente fuori servizio. Un imprenditore di 65 anni ha rischiato di finire accoltellato. Un rivale di affari, un 43 enne, autotrasportatore meridionale da tempo residente a Tarquini, l'ha affrontato dentro il centro commerciale Top 16. Erano le 17,30 e in quel momento il Top 16 era pieno di gente che andava a fare la spesa.
Sono volate parole grosse, come racconta chi si è trovato presente al fatto. E l'alterco ha preso subito una brutta piega, al punto che il 43 enne ha estratto un coltello che aveva in tasca.
Un momento ed è stato un fuggi fuggi generale. Gente terrorizzata.

■ 65enne salvato da un poliziotto fuori servizio che era a fare la spesa

Tranne un agente del commissariato di Tarquinia, fuori servizio, che era andato a fare la spesa al Gs con la moglie e la bambina piccola e di certo non si aspettava di dover intervenire.
Ma non ha avuto dubbi né esitazioni quando ha capito che il 43enne aveva intenzioni serie. Lo ha bloccato ed è riuscito a togliergli di mano il coltello a scatto con una lama di 30 centimetri.
Il malintenzionato è stato arrestato dall'agente intervenuto e dalla volante subito arrivata al Top 16.
L'uomo arrestato, ieri sera, si trovava ancora presso il commissariato di Tarquinia. Si sta cercando di capire quale fosse il movente dell'aggressione e se, come sembrerebbe dai primi elementi raccolti, sia plausibile il fatto che il 43enne abbia agito su commissione e quindi per conto di un'altra persona. Su questi aspetti sono al momento in corso le indagini.

La mattina presto c'è già un pullman che collega con la stazione, ora dovrebbero diventare due

Trenitalia si affida agli autobus

Corse sostitutive per la Viterbo-Orte scalo ma presto diverranno effettive

Mariani scrive al segretario dell'Api

"Il rinnovamento passa da Montalto"

MONTALTO DI CASTRO - Il rinnovamento del Centro Italia passa da Montalto: di questo è convinto Marcello Mariani segretario provinciale Alleanza per l'Italia che ha scritto una lettera aperta al circolo Api di Montalto e al suo segretario Mascelloni: "Come Api abbiamo un interesse forte alle vicende della città di Montalto ed insieme di Pescia. Il bene comune della città e dei suoi abitanti, tutti, è la nostra stella polare. Occorre un profondo sforzo per innovare la classe dirigente e questo passa anche per un lavoro di approfondimento culturale che è indispensabile se vogliamo essere seri e coerenti con i nostri obiettivi. Dallo studio e dal lavoro di approfondimento, anche culturale, nasce un progetto politico che deve puntare ad una nuova stagione di sviluppo soprattutto a beneficio delle nuove generazioni". "Se sapremo trovare, tutti insieme, le ragioni di questa grande avventura sono certo arriverà anche un risultato positivo. Come Api siamo distanti e distinti dall'ozio bipolare sia del Pd che del Pdl. Sappiamo anche che cambiare è difficile ma si può. Da che parte stiamo? Noi dobbiamo stare dalla parte dei giovani, di chi ha futuro. Noi stiamo con chi vuole accendere una nuova stagione di sviluppo economico e sociale a Montalto ed in tutta la provincia di Viterbo. Le idee illuminano la notte e con esse dobbiamo rischiarare il panorama politico montaltese".

La stazione di Orte scalo

VITERBO - Se non puoi batterli, unisciti a loro. Trenitalia da tempo soffre la concorrenza dei pullman sulla linea Orte scalo-Viterbo Porta Fiorentina.
Non bastava il Cotral, da un anno ora c'è anche un collegamento con pullman gran turismo che parte dal Riello e porta studenti, pendolari e turisti a Orte scalo in corrispondenza degli orari dei treni che collegano la Tuscia a Roma, Firenze, Bologna, Milano.
Sarà per questo, sarà che Trenitalia si sta concentrando sempre di più sull'alta velocità ma chi da viale Trento vuole raggiungere Orte, la mattina prestissimo, può già farlo via pullman.
La corsa delle 4.50, con arrivo alle 5.38, è stata sostituita da un collegamento via gomma. Ora sembra arrivato il momento di raddoppiare. A essere interessata, infatti, la corsa delle 9.38 che dalla stazione di Orte porta a Viterbo. Venerdì mattina la prova generale, complice anche l'ondata di neve e gelo. I collegamenti lungo la Orte scalo-Viterbo erano stati soppressi e l'azienda ferroviaria era ricorsa ai mezzi su gomma. Fuori delle stazioni, quindi, una coppia di pullman che ha operato per tutto il giorno e garantito il servizio, nonostante la neve e il ghiaccio, permettendo a chi era partito di poter far ritorno a casa.
Ma da più parti sono giunte confe me che il servizio diventerà opera tivo. All'inizio solo per una corsa i più ma l'impressione è che poss poi diventare la normalità, finen do per essere esteso a quasi tutte l corse della giornata. Con l'eccezio ne forse di quelle più frequentat dai pendolari.
Ma in sostanza cosa avverrà per pendolari, che di solito si spostan usando il treno per raggiunger Viterbo o tornare a casa dopo essere magari andati a Roma in treno? tempi di percorrenza, se tutto ri marrà come ora, a una prima im pressione appaiono nettamente più lunghi, anche se il vantaggio dovrebbe essere che i tempi nell'attesa della corsa di collegamento potrebbero, studiando bene gli orari ridursi. Ad esempio se prima chi arrivava ad Orte, da Firenze, doveva aspettare la coincidenza, ora dovrebbe bastare uscire fuori dalla stazione per trovare l'autobus.
Ma se il discorso degli orari può essere studiato e messo a punto per il meglio resta poi da capire gli aspetti legati alla bigliettazione e ai controlli a bordo contro il fenomeno dei portoghesi. Aspetti per alcuni versi marginali per gli utenti ma tutt'altro che secondari per Trenitalia. Certo il collegamento con autobus sostitutivi è ormai una realtà da parecchio tempo, ad esempio, per chi va a Roma ma il progetto di mobilità integrata di sicuro va studiato e perfezionato, se come tutto lascia supporre, sarà sempre più frequente il ricorso all'autobus.

Situazione sotto controllo ma l'invito è a guidare con prudenza

Polizia locale e Protezione civile all'opera Quintali di sale contro il rischio ghiaccio

TARQUINIA – Un grande dispiegamento di forze quello messo in atto per far fronte alla neve caduta in questi giorni anche sulla cittadina tirrenica. Polizia Locale, Protezione Civile ed Aeop di Tarquinia sono infatti da venerdì al lavoro per garantire la percorribilità delle strade e prevenire situazioni di rischio spargendo oltre 30 quintali di sale.
Una situazione che raramente si verifica a Tarquinia ma che non ha trovato impreparati le varie autorità presenti sul territorio. Già dal pomeriggio di venerdì in funzione i mezzi spargi sale sulle principali vie del centro abitato, in particolar modo intorno all'ospedale, e sull'Aurelia Bis dove nella serata di venerdì si è registrata la situazione più delicata.
Pochi, invece, i disagi all'interno del centro abitato, limitati a qualche via meno transitata e con pendenze più elevate, dove si sono registrati alcuni lievi tamponamenti fortunatamente senza conseguenze gravi.
"Polizia Locale e Protezione Civile hanno svolto e stanno svolgendo un insostituibile ed eccezionale lavoro ma invito i cittadini alla massima prudenza, specialmente nelle ore notturne, e a limitare l'uso delle auto – afferma il primo cittadino Mauro Mazzola –. Abbiamo immediatamente aperto l'unità di crisi per coordinare al meglio gli interventi. Lo stato di allerta rimarrà alto anche nei prossimi giorni".
Intanto, dopo la chiusura di sabato per le scuole di ogni ordine e grado, l'attività didattica dovrebbe riprendere normalmente già da domani.

Durante la riunione che ha sancito la nascita del terzo polo è emersa la volontà di confrontarsi sui programmi

L'Udc sconfessa Bacciardi

"Chi ha siglato accordo col sindaco Mazzola lo ha fatto a titolo personale"

TARQUINIA – Nasce il terzo polo e l'Udc sconfessa chi ha fatto alleanze con il centro sinistra. Grande novità per la politica tarquiniese. Infatti, la nostra città è stata scelta come "laboratorio politico" per la nascita del polo che raggruppa quattro partiti: unione di centro, futuro e libertà, partito repubblicano e partito socialista.
Dopo alcuni incontri, i partiti che compongono l'alleanza hanno reso ufficiale la formazione della coalizione.
All'importante riunione tra i vertici locali e provinciali del terzo polo, che ha sancito l'unione delle forze politiche che compongono l'alleanza moderata, erano presenti figure autorevoli del panorama politico territoriale. Primo fra tutti il consigliere regionale Rodolfo Gigli, il presidente provinciale di futuro e libertà, Claudio Taglia, il segretario provinciale dell'unione di centro, Alessandro Romoli, il consigliere provinciale Alfio Meraviglia, il segretario locale dell'Udc Claudio Riccardi, il segretario del Pri Pietro Serafini ed il segretario del Psi e consigliere comunale, Santino Pelucco.
Inoltre, hanno partecipato Alessandro Guiducci di Fli, Enrico Piroli e Giovanni Guarisco dell'Udc ed il repubblicano Giovanni Serafini.
"I rappresentanti dei partiti – scrivono i promotori del terzo polo in un comunicato - mossi dagli scenari nazionali di alleanza, da un comune intento di collaborazione e da una condivisione dei programmi politici, hanno reso ufficiale la formazione del terzo polo a Tarquinia in vista delle prossime elezioni amministrative. La coalizione – proseguono - ha espresso la volontà unanime di intavolare dei colloqui con le forze politiche locali che vorranno confrontarsi sui programmi per concordare eventuali alleanze".
Durante l'incontro è stato ribadito dai vertici locali e provinciali dell'Udc che non sono stati stipulati accordi elettorali con l'attuale sindaco Mauro Mazzola e di conseguenza chi li ha siglati lo ha fatto a titolo personale senza rappresentare il partito. Una piena sconfessione dell'accordo sottoscritto appena due settimane fa da Renato Bacciardi e dai suoi sostenitori.
"Nei prossimi incontri – concludono gli esponenti dei quattro partiti - si istituirà un tavolo tecnico per strutturare la coalizione, che inizierà da subito a dare ascolto alle esigenze dei cittadini e a realizzare un programma atto a favorire la crescita della città".

■ Erano presenti i vertici provinciali

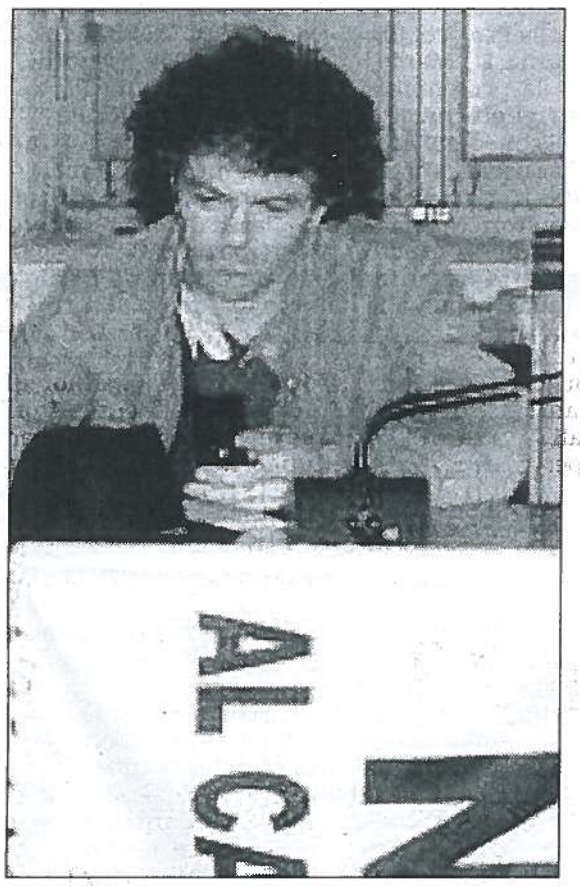

Renato Bacciardi Il neo vicesindaco sconfessato dall'Udc e dal terzo polo

Carnevalando

Rinviate le iniziative

■ TARQUINIA - Sono state rinviate, a causa delle eccezionali condizioni atmosferiche, tutte le manifestazioni in programma al Top16 per l'avvio ufficiale di "Carnevalando 2012".
La prevista inaugurazione della mostra fotografica "Ricordando il Carnevale" è slittata a sabato prossimo, alle ore 18, mentre le esibizioni del gruppo "La Mandragola" Borgo dell'Argento e di quello di Folkandia" da Genzano, in programma ieri, sono state fissate per domenica 25 marzo". Il saggio previsto per oggi della Royal Talent Academy è stato spostato invece a giovedì 16 febbraio.-

La replica al consigliere sulla mancanza di attenzione per l'ente

"Catini fa il piccolo chimico politico ma nessuno all'Agraria gioca a Risiko"

TARQUINIA – "Nessuno trascura l'Università Agraria, sono sette anni che amministriamo con impegno e i cittadini ci hanno già riconosciuto il buon lavoro con un consenso schiacciante, Catini se ne faccia una ragione". Così l'Amministrazione dell'Università Agraria replica al consigliere Pdl, Manuel Catini, riguardo la mancanza di attenzione nella gestione dell'Ente da parte della coalizione di centro-sinistra.
"Forse Catini si è perso tra le piste da sci e non è stato informato a dovere – proseguono - Le deleghe a Bilancio e Patrimonio non sono vacanti o abbandonate, ma gestite dal Presidente Alessandro Antonelli. Pensare che data l'assenza di un assessore nessuno si occupi di bilancio e patrimonio, è a dir poco puerile. Inoltre, in questa fase abbiamo altri problemi da risolvere come Imu, decreto salva Italia e dei provvedimenti varati dal governo Monti, e non sappiamo se Catini ha mai pensato agli effetti che tutto questo può avere sul bilancio dell'Ente che anche lui, quando si ricorda, è chiamato ad amministrare dai banchi della minoranza". Ma oltre alla sfera amministrativa, il riferimento passa inevitabilmente anche alla sfera politica, ed è in questo caso il presidente Antonelli a prendere la parola: "Nessuno all'Agraria giocare a Risiko. Ironia per ironia è il Pdl che si autodistrugge giocando al Grande Fratello con nomination ed eliminazioni fratricide all'ordine del giorno – commenta sarcastico Antonelli - Quanto alle comunali, il mio sostegno andrà al sindaco Mazzola, ai candidati del Pd ed in particolare ai più giovani, obiettivi chiari che il giovane Catini non può di certo avere visto lo stato confusionale del suo partito. Continui pure a giocare al piccolo chimico politico".

E' l'appuntamento annuale degli iscritti

I paracadutisti tarquiniesi oggi riuniti in assemblea

TARQUINIA – Si tiene stamani l'assemblea dei paracadutisti tarquiniesi. L'annuale appuntamento, degli iscritti alla locale sezione dell'associazione nazionale paracadutisti d'Italia, si svolge nei locali del sodalizio in via Berlinguer 7.
L'ordine del giorno contiene, oltre a varie delibere dovute a obblighi statutari, anche l'importante punto dell'assemblea nazionale dell'Anpd'I. Infatti, la presidenza nazionale dei paracadutisti è orientata a tenere la sua riunione a Tarquinia, nei giorni 20, 21 e 22 aprile prossimi.
La macchina organizzativa si è già messa in moto e a meno di ripensamenti dell'ultimo momento, Tarquinia è destinata a ospitare centinaia di delegati dell'associazione d'arma provenienti da tutta Italia.
Un appuntamento importante, fortemente voluto dal presidente della sezione tarquiniese Giulio Maria Ciurluini e da tutto il suo staff. Un riconoscimento a una città che è stata la culla del paracadutismo italiano.
Infatti, nel periodo 1940-1943, a Tarquinia ebbe sede la prima scuola militare italiana di paracadutismo. Molti di quei primi paracadutisti, nel dopoguerra divennero cittadini tarquiniesi o sposarono donne della nostra città. Uomini che fecero la storia dell'Italia e del paracadutismo. I loro nomi saranno sicuramente ricordati durante i lavori dell'assemblea nazionale.

La dott.ssa Gentilini dell'International Society of Doctors for the Environment invita alla riflessione

Lettera aperta a tutti i "Sindaci del carbone" in occasione della giornata mondiale sul cancro

Marzia Marzoli, scrive: "Il 4 Febbraio si è celebrata la giornata mondiale sul cancro, la dott.ssa Gentilini dell'ISDE (International Society of Doctors for the Environment) da sempre impegnata contro i danni provocati dagli inceneritori, in una lettera invita tutti ad una riflessione, sullo stato dell'arte della prevenzione al cancro. La riflessione è sulla Prevenzione Primaria, (eliminazione delle fonti inquinanti) indicata come l'unica strada della guerra contro il cancro, da realizzare in un territorio come il nostro inquinato da più di 50 anni di servitù energetiche, dove il carico inquinante aumenta, lasciando nel cielo sopra Civitavecchia un segno indelebile, di grigio fumo e odor di morte. Ma chi è che fa Prevenzione Primaria? Una buona occasione quindi per riflettere su una patologia che, secondo dati ufficiali, nel 2011 è stata diagnosticata in 360.000 italiani, ne affligge 2.243.953 ed ha causato 176.000 decessi. Samuel S. Epstein , Presidente *della Cancer Prevention* Coalition, già nel 2005 diceva che i "generali che conducono la guerra al cancro, dopo aver speso 50 miliardi di dollari, dopo trent'anni la triste realtà è infine affiorata: stiamo infatti perdendo la guerra al cancro. L'incidenza dei tumori – in particolare della mammella, dei testicoli, della tiroide, nonché i mielomi e i linfomi, in particolare nei bambini – che non possono essere messi in relazione con il fumo di sigaretta, hanno raggiunto proporzioni epidemiche, C'è una forte evidenza scientifica che questa moderna epidemia sia dovuta all'esposizione a cancerogeni industriali in tutti gli ambienti – aria, acqua, suolo, ma anche nel cibo, cosmetici, farmaci. Trascurando la prevenzione – il principio basilare che la medicina ci ha insegnato nel corso dei secoli e la necessità di ogni scienza ancora una volta sottolineata nella guerra contro il cancro – i nostri generali del cancro hanno abbracciato la strategia del "controllo del danno", simile al trattamento dei soldati feriti, invece di cercar di impedire l'avanzata del nemico. Il semplice fatto – più il cancro viene prevenuto e meno c'è da curare – continua a non essere presente nei piani di battaglia de! i genera li". Ed Epstein dice che Il crimine è che molti di questi tumori sarebbero evitabili". Il nostro territorio è interessato da numerose fonti inquinanti, come la centrale a carbone di Civitavecchia. il Porto di Civitavecchia sprovvisto di banchine elettrificate, la centrale di TVS, la centrale di Montalto di Castro, che nessuno tiene sotto controllo ai fini della Prevenzione Primaria, utile per ridurre il danno ambientale e sanitario. Eppure gli studi ci sono, a Civitavecchia l'incidenza di cancro è preoccupante, come una vera e propria epidemia eppure, nessuno interviene, nessuno si prende la responsabilità di verificare se davvero, un territorio come il nostro può ancora sopportare tale carico inquinante. Dove si brucia carbone, la parola controllo è rara, come i dati sulle emissioni al camino, come sull'aria che respiriamo. Dove il controllato, fa il controllore, con buona pace dei sindaci che partecipano, come arbitri silenziosi, dentro il consorzio per la gestione di un Osservatorio Ambientale, sovrapposto a quello ufficiale istituito dalla Regione Lazio. Il cancro uccide eccome, città come Civitavecchia non hanno neanche un registro tumori, nessuno ha mai realizzato, lo screening sull'Arsenicosi, cronica come invocato da anni dai medici ISDE del comprensorio. La provincia di Viterbo che se pur avviato un anno fa il Registro Tumori, impiegherà anni per avere dati ufficiali, di cui nessuno avrà di che fidarsi, visto come è andata la storia della prevenzione ai tumori fino ad oggi. Il mondo ricorda il 4 Febbraio come la giornata contro il cancro, noi ricordiamo ai sindaci del nostro comprensorio che per una Prevenzione Primaria contro il cancro, per essere efficaci in concreto, è necessario ridurre le fonti inquinanti, solo così si potrà ridurre l'incidenza di tumori. I sindaci che accettano soldi dall'inquinatore, non realizzano di fatto nessuna riduzione di inquinamento, non programmano nessuna forma di Prevenzione Primaria, unica via d'uscita dall'epidemia del cancro. Il 4 Febbraio è una data che invita a fare una grande riflessione su quanto ci costa in termini ambientali e sanitari, la ricaduta inquinante delle centrali elettriche, come di tutte le fonti inquinanti. Chi inquina continuerà a farlo fintanto che, non saranno sottoposti all'obbligo di pagare in maniera preventiva il pagamento del danno, alla salute e all'ambiente che oggi è totalmente a carico della collettività, di tutte le famiglie coinvolte nella tragedia della malattia".

Grande impegno per l'emergenza neve

A Tarquinia Polizia locale e Protezione civile in campo da venerdì pomeriggio

Polizia Locale e Protezione Civile di Tarquinia al lavoro, per far fronte all'emergenza causata dall'eccezionale nevicata e dalle basse temperature. Fin dalle prime ore del pomeriggio del 3 febbraio vigili urbani e volontari della Protezione Civile si sono attivati per garantire la percorribilità delle strade e prevenire situazioni di rischio. In funzione i mezzi spargi sale sulle principali vie del centro abitato, in particolar modo intorno all'ospedale, e sull'Aurelia Bis, nel tratto compreso tra l'incrocio con la strada provinciale Montarozzi e quello con la statale Aurelia. Chiuse le scuole di ogni ordine e grado. Il sindaco Mauro Mazzola invita i cittadini alla massima prudenza, specialmente nelle ore notturne, e a limitare l'uso delle auto. «Polizia Locale e Protezione Civile hanno svolto e stanno svolgendo un insostituibile ed eccezionale lavoro. - afferma il primo cittadino - Abbiamo immediatamente aperto l'unità di crisi, per coordinare al meglio gli interventi. Lo stato di allerta rimarrà alto anche nei prossimi giorni».

Le previsioni sempre aggiornate di Marcello
PRESSO LA RICEVITORIA
BAR Ferrari
GIOCO DEL LOTTO Sisal
RICARICHE TELEFONICHE
VALORI BOLLATI - BOLLI AUTO
GRATTA E VINCI
VIA SETTEVENE PALO, 58 00052 CERVETERI (RM)
TEL 06.9941971

RADIO STELLA CITTÁ
Dal 1976 la voce di Civitavecchia
101.200 MHz
Via Annovazzi 15 • Tel. 0766.542970

SEATOUR® S.p.A.
dal 1929
per noleggiare un pullman ai prezzi migliori
Con la nostra esperienza ed affidabilità vi garantiamo di viaggiare in assoluto comfort e sicurezza
DURC A RICHIESTA
Per info e prenotazioni:
Via Carciano, 29/31 – 00131 Roma
Tel. 06/41.92.973 r.a. – Fax 06/41.30.828
E-mail: info@seatour.it

TARQUINIA. Tragedia ieri mattina nelle campagne in località Monte Cimbalo. Sul posto i Carabinieri

Schiacciata dal cancello di otto metri

Un guasto al sistema di scorrimento è costato la vita a Gabriella Pirazzo di 65 anni. L'installatore indagato per omicidio colposo

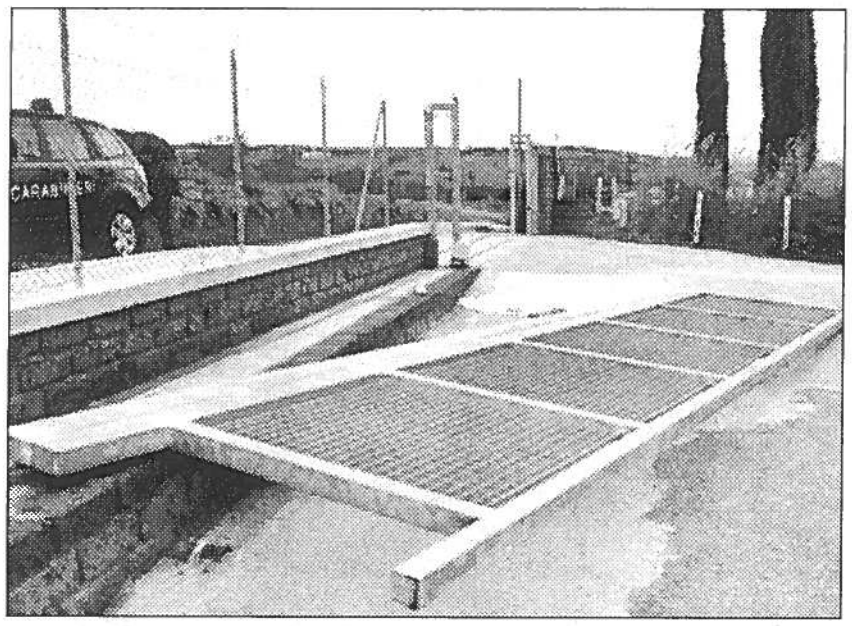

TARQUINIA - Tragedia questa mattina nelle campagne di Tarquinia. Una donna di 65 anni è rimasta schiacciata dal cancello di casa mentre tentava di aprirlo manualmente. Il fatto è accaduto intorno alle 8 in località Monte Cimbalo, nei pressi di Borgo dell'Argento. La donna, Gabriella Pirazzo, proprietaria di un vivaio per grossisti di piante grasse, stava uscendo dalla sua proprietà aprendo manualmente il gigantesco cancello di circa 8 metri di lunghezza. Secondo quanto si è potuto apprendere il sistema di apertura automatica era rotto, per cui la donna ha tentato di far scorrere il cancello nell'apposito carrello. Qualcosa però non ha funzionato correttamente, e il cancello, forse anche a causa del forte vento, è uscito dal binario ed è caduto rovesciato addosso alla donna, rimasta schiacciata tra l'asfalto e il pesante cancello in ferro, rimanendo colpita proprio dalla parte della testa. Sul posto si sono immediatamente precipitati i carabinieri della locale stazione di Tarquinia, coordinati dal luogotenente Stefano Girelli. A lanciare l'allarme è stato il marito della donna che era in casa. L'uomo ha visto dalla finestra l'agghiacciante scenario ed ha subito avvertito i soccorsi. Ma per la 65enne, originaria di Padova ma residente a Tarquinia, non c'è stato niente da fare. La donna, mamma di quattro figli, è infatti morta sul colpo. Il corpo è disposizione dell'autorità giudiziaria della Procura di Civitavecchia. Indagini in corso da parte dei carabinieri per risalire al titolare della ditta che ha installato il sistema di chiusura. Si tratterebbe di una società di Perugia. L'installatore del cancello è infatti accusato di omicidio colposo. Secondo quanto accertato dagli inquirenti, infatti, non sarebbe stato applicato il necessario "sostegno di correzione traiettoria", vale a dire un sistema di sicurezza obbligatorio che consente di evitare che il cancello esca dall'apposito binario e quindi dal suo sostegno.

TOLFA. Nasce un nuovo progetto in favore della popolazione anziana

Tante attività per i "diversamente giovani"

Continua la collaborazione tra Consorzio Solaris e Fondazione Cariciv

TOLFA - Nasce un nuovo progetto in favore della popolazione anziana, o meglio, dei diversamente giovani. Tra il Consorzio Solaris e la Fondazione Cariciv, continua la collaborazione per offrire agli anziani del comprensorio, attività anche dopo la pensione, in questo caso "Insieme agli anziani fino ai diversamente giovani". Nel 2010, il Consorzio ha riconosciuto nella limitazione territoriale uno dei punti deboli del progetto precedente, dunque ha proposto alla Fondazione l'ampliamento territoriale del progetto, con modalità similari, al comune di Tolfa, ed in particolare la frazione di Santa Severa Nord. Vista l'ampia richiesta, il progetto è consentitosostanzialmente nell'attivazione della ginnastica dolce per anziani e nell'organizzazione di momenti conviviali, portando ad un risultato davvero inatteso. Infatti circa 50 anziani di Santa Severa Nord, grazie alle iniziative proposte dal Consorzio, e finanziate dalla Fondazione, a conclusione del progetto 2011, e in attesa del 2012, hanno deciso di costituirsi autonomamente come Centro Anziani, supportati nella progettazione anche dal comune di Tolfa. (**M.D.A.**)

OPERAZIONE DELLA GUARDIA DI FINANZA. NEI GUAI IMPRENDITORE SARDO RESIDENTE A TARQUINIA

Confiscati beni per oltre 18 milioni di euro

Tra le proprietà illecitamente accumulate: 23 immobili, 5 auto, 2 società immobiliari e quote di aziende

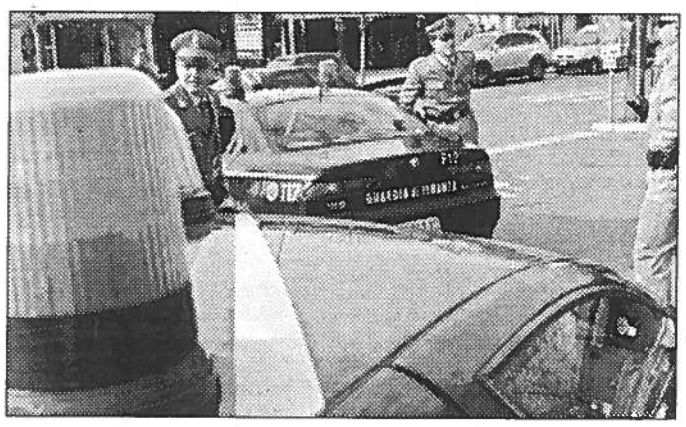

TARQUINIA - Beni per oltre 18 milioni di euro sono stati confiscati ad un imprenditore di origine sarda residente a Tarquinia, lungo la strada Litoranea.
L'operazione è stata effettuata dai militari del Comando provinciale di Roma, dal Servizio Centrale Investigazione Criminalità Organizzata e dal Reparto Operativo Aeronavale di Civitavecchia della Guardia di Finanza. Tra i beni sottoposti a confisca risultano diverse proprietà: 23 immobili, alcuni dei quali situati in note località turistiche laziali e nella capitale, cinque autovetture, due società commerciali e numerose quote societarie di aziende operanti nel settore edilizio ed immobiliare.
Il provvedimento di confisca, eseguito dai finanzieri, - spiegano in una nota - «rappresenta la conclusione dell'attività investigativa condotta nell'ambito di un procedimento per l'applicazione di una misura di prevenzione patrimoniale che, a marzo dello scorso anno, aveva portato il tribunale di Roma a disporre il sequestro dei beni riconducibili all'imprenditore il quale, in oltre quarant'anni di carriera criminale, ha accumulato precedenti per associazione per delinquere di stampo mafioso, traffico di stupefacenti, violazione delle norme in materia di armi, furto, falso, rissa, sequestro di persona a scopo di estorsione e truffa».
I finanzieri hanno inoltre accertato un'assoluta sproporzione tra il tenore di vita dell'imprenditore e la situazione dichiarata al fisco che era di poche migliaia di euro ogni anno. E' stato anche accertato che una consistente parte del patrimonio accumulato dall'imprenditore proviene da ingenti truffe nel settore immobiliare, grazie alle quali è riuscito ad acquisire notevoli disponibilità finanziarie, reinvestite in acquisti di immobili e nella costituzione di società, in molti casi intestate a soggetti compiacenti, per lo più familiari che facevano da prestanome.Nell'ambito delle attività d'indagine, i finanzieri hanno infatti individuato una serie di soggetti, in alcuni casi familiari, con il compito di schermare, attraverso intestazioni fittizie, la riconducibilità di assets patrimoniali all'imprenditore destinatario del provvedimento di confisca, definibile «come persona stabilmente dedita ad attività delittuose, dalle quali trae anche i mezzi di sostentamento.

la Provincia
Quotidiano di Civitavecchia, Santa Marinella e dell'Etruria

Redazione: Via Annovazzi, 15
00053 Civitavecchia
Tel. 0766 503027
Fax 0766 581316
e-mail:
info@laprovinciadicivitavecchia.it
Pubblicità: Seapress Srl
tel. 0766 581306

DIRETTORE RESPONSABILE
Giuseppe Grasso

Editore: Editoriale La Provincia Soc. Coop.
Sede legale: Via Annovazzi, 15
00053 Civitavecchia
Iscrizione R.O.C. n° 15049

Registrazione
del Tribunale di Civitavecchia
n° 14/05

Stampa: C.S.R.
Via Alfana, 39 - Roma

È venuto a mancare
all'affetto dei suoi cari
RENATO CAPRASECCA

Ne danno il triste annuncio la moglie, i figli, il genero, le nuore, la cognata, i nipoti, i pronipoti e parenti tutti.
Il funerale sarà celebrato oggi alle ore 11.00 nella chiesa GESÙ DIVINO LAVORATORE

Impresa Funebre Angeloni S.r.l.
Tel. 0766.545550 - 20759
Via Spinelli, int. 6 - Via Sangallo, 38
e-mail: angeloni4@alice.it

†

RINGRAZIAMENTO
La famiglia
VINCI
sentitamente ringrazia quanti hanno partecipato al suo dolore per la perdita del caro
RAIMONDO
D'Andrea Maurizio
POMPE FUNEBRI - MARMI
Via Tarquinia, 69
Civitavecchia
☎ 0766 27.27.27
la Provincia
NECROLOGIE E PARTECIPAZIONI
Via Annovazzi, 15 - V piano - Civitavecchia
ORARIO 10-14 15-19
TEL. 0766 581306

AVVISO APPALTO PUBBLICO
A.S.L. ROMA F
Via Terme di Traiano, 39/A
00053 Civitavecchia (Roma)
www.aslrmf.it

Si rende noto che è stata indetta una gara a procedura aperta per l'affidamento del servizio manutentivo del patrimonio immobiliare dell'Azienda Roma F comprendente servizi di manutenzione edile, manutenzione impianti idrico-sanitari e servizio anagrafe.
Codice CIG: 3796408EF9.
Procedura di aggiudicazione:
offerta economicamente più vantaggiosa, art. 83 del D.Lgs. 163/06.
Durata dell'appalto:
60 mesi, rinnovabile per ulteriori 3 anni.
Termine ultimo per la ricezione delle offerte: indicato nel Disciplinare di gara.
Il bando integrale è stato inviato alla G.U.C.E. il 27.01.2012, pubblicato su G.U.R.I. n. 14 del 03.02.2012. Il bando è visionabile sul sito internet aziendale: www.aslrmf.it.
Per informazioni tel. 06 96669575 - fax 06 96669232.

Il Direttore U.O.C. Provveditorato
Dott. Francesco Quagliariello

Cooperativa Archeologica Kuros
Visite guidate per Roma e provincia di Roma
Escursioni con accompagnatore turistico
Laboratori artistici e di archeologia sperimentale per scuole ed adulti
Conferenze e seminari a carattere storico, artistico ed archeologico
Attività culturali
INFO: Cell. 349/4147048 • E-mail: gianvyb@hotmail.it

S. MARINELLA. Le guardie zoofile dei Rangers d'Italia hanno trovato altre carcasse in località Rughicce. In tutto sono 14

Altri otto animali morti: è strage

Sei bovini e due cavalli adulti uccisi a colpi di arma da fuoco. Presentata denuncia alla Procura

di GIAMPIERO BALDI

SANTA MARINELLA – Continuano le stragi di animali nelle località più disparate delle colline santamarinellesi.
Ancora una volta a scoprire una vera e propria carneficina di asini e cavalli compiuta da ignoti sono state le guardie zoofile dei Rangers d'Italia che, a seguito del servizio di vigilanza svolto nella stessa zona dove due giorni fa erano state trovate sei carcasse di asini e cavalli, hanno rinvenuto in località Rughicce altri otto animali morti.
Questa volta si tratta di sei bovini e due cavalli adulti, trovati in un bosco appena tagliato.
Il fenomeno a questo punto assume dimensioni veramente allarmanti (complessivamente quattordici capi morti).
Inoltre, la vastità dell'area e la fitta vegetazione, non esclude che ci possano essere altri animali trucidati da colpi d'arma da fuoco.
Anche se la presenza di bovini cosiddetti selvatici e senza proprietario è molto diffusa nel territorio di Tolfa, diverso è il discorso per quanto riguarda i cavalli e gli asini che, anche se sprovvisti di identificativo, hanno sempre un proprietario che spesso approfitta dei boschi tagliati di recente per far pascolare i propri capi che si nutrono gratuitamente dei teneri germogli, causando danni alla ricrescita degli alberi e del bosco in generale.
I boschi dell'Università Agraria di Tolfa sono costantemente utilizzati come pascolo e nonostante le decine di segnalazioni fatte sembra che nessuno sia in grado di risolvere il problema.
«A fronte di tutto questo – dicono le guardie zoofile - si ribadisce la necessità di effettuare controlli mirati e verificare che tutti gli animali presenti sul territorio siano identificabili sia attraverso auricolari che microchip, in modo da avere un censimento reale e richiamare i proprietari alle loro responsabilità».
Sulla vicenda verrà presentata una denuncia alla Procura della Repubblica per fare luce sulla vicenda che getta inquietudine in tutta la città.

Tenta di accoltellare anziano: 43enne fermato dalla Polizia

TARQUINIA- Tragedia sfiorata venerdì pomeriggio nei pressi del centro commerciale Top 16. Un agente di polizia fuori servizio è intervenuto per bloccare una lite tra due persone. Un 43enne ha tentato di accoltellare un anziano che si trovava nei pressi del centro commerciale. Secondo una prima sommaria ricostruzione alla base dell'estremo gesto ci sarebbe un regolamento di conti. Il 43enne subito fermato dalla Polizia avrebbe confessato un mandante.

Sopralluogo anche degli ispettori Asl: confermata l'ipotesi colposa

Schiacciata dal cancello: domani l'autopsia

Il corpo di Gabriella Pirazzo di 65 anni sarà poi trasferito a Padova

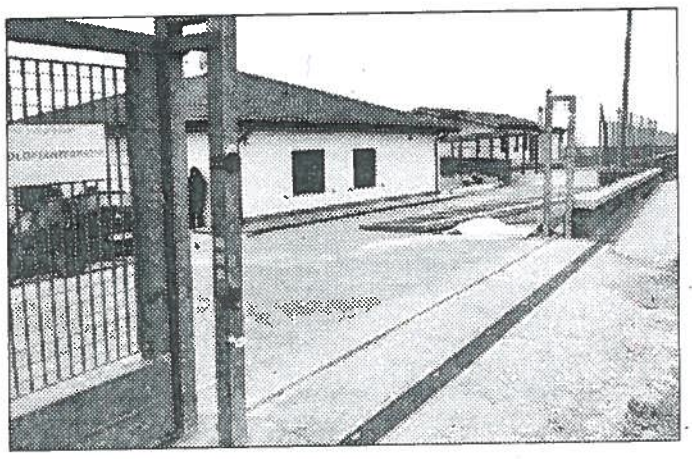

TARQUINIA - Sarà eseguita domani l'autopsia sul corpo di Gabriella Pirazzo, la 65enne rimasta schiacciata dal cancello di casa mentre tentava di aprirlo manualmente. Il fatto è accaduto intorno alle 8 di venerdì mattina in località Monte Cimbalo, nei pressi di Borgo dell'Argento. La donna proprietaria di un vivaio per grossisti di piante grasse, stava uscendo dalla sua proprietà che è anche luogo di lavoro. Ha aperto manualmente il gigantesco cancello di circa 8 metri di lunghezza. Secondo quanto si è potuto apprendere il sistema di apertura automatica era rotto, per cui la donna ha tentato di far scorrere il cancello nell'apposito carrello. Qualcosa però non ha funzionato correttamente, e il cancello, forse anche a causa del forte vento, è uscito dal binario ed è caduto rovesciato addosso alla donna, rimasta schiacciata tra l'asfalto e il pesante ferro. Sul posto oltre ai carabinieri della locale stazione di Tarquinia, anche gli ispettori della Asl che avrebbero confermato la natura colposa dell'incidente. Indagato per omicidio colposo infatti l'installatore del cancello, di una società di Perugia, per non aver applicato il necessario "sostegno di correzione traiettoria". Il corpo della 65enne, originaria di Padova ma residente a Tarquinia, mamma di quattro figli, dopo la perizia sarà trasferito a Padova.

I TOLFETANI ACCUSANO GLI ALLUMIERASCHI DI CONFERIRE NEL LORO COMUNE

In collina guerra fredda di rifiuti

Battilocchio: «Non si può fare di tutta l'erba un fascio»

ALLUMIERE - Da tempo è divampata in collina una vera e propria guerra fredda in tema di rifiuti: da una parte gli allumieraschi che da un anno hanno attuato la raccolta differenziata e accusano i tolfetani di non allinerarsi e dall'altra i tolfetani che d'altro canto accusano gli allumieraschi di conferire nei cassonetti del loro paese con conseguente aumento del tributo per i rifiuti.
Dopo l'ordinanza del sindaco Landi che ha vietato il conferimento da parte dei non residenti e il giro di vite delle forze dell'ordine tolfetane che controllano che l'ordinanza sia rispettata, da Allumiere arriva la risposta del sindaco Augusto Battilocchio. «Non siamo d'accordo con questa accusa - spiega Battilocchio - forse qualcuno che non rispetta le norme c'è ma non si può far di tutta l'erba un fascio. Nel nostro paese la maggioranza quasi assoluta ha sposato la causa della differenziata e anche i bambini hanno imparato a differenziare quindi sono convinto che sonoormai in pochi coloro che non rispettano le norme. Comunque abbiamo sventagliato gli eco volontari che controlleraranno e monitoreranno la situazione». Battilocchio poi ha anche sottolineato che: «Noi abbiamo attivato l'isola ecologica intercomunale e molto spesso i rifiuti ingombranti vengono lasciati fuori il cancello e le spese per liberare le aree e portare i rifiuti all'interno dell'isola sono a nostre spese. Guardando le telecamere molto spesso sono i residenti di Tolfa e quindi in un certo senso le cose si annullano a vicenda, pian piano il senso civico aumenterà e tutti si renderanno conto dell'importanza del rispetto dell'ambiente, del deifferenziato, del riuso e del riciclo».

Rom. Mos.

S. MARINELLA. Il famoso negozio cessa l'attività dopo 60 anni

Chiude l'emporio "Le cose di Ettore"

Si spengono le luci su un pezzo di storia della città

S. MARINELLA – Dopo 60 anni di attività, chiude il famoso emporio "Le cose di Ettore" Un caratteristico negozio dove, negli anni '50, era possibile trovare di tutto. Cose comuni, bigiotteria, cose introvabili e cose impensabili. Tutti siamo passati di là prima o poi, chi per un paio di lacci nuovi, chi per un quadernino da portare a scuola. C'erano i più piccini che volevano entrare per farsi comprare un giocattolino mentre le sarte, già di buon mattino si mettevano in fila per acquistare in fretta fodere, filo, bottoni e gancetti. C'era chi, passando davanti alle Posta, aveva bisogno di buste, carta e spago. Gli uomini, soprattutto i più anziani, c'entravano per comprare bretelle e fazzoletti per il naso, mentre le mogli provvedevano all'acquisto di calzini e slip - In inverno era piacevole sferruzzare maglioni, sciarpe o copertine ed allora si andava "da Ettore" dove trovavi le lane di tutti i colori, da quelle più tradizionali a quelle più nuove. In estate i clienti abituali e stagionali compravano costumi, teli da mare, abbronzanti e giochi da spiaggia. C'era un pò di tutto per tutti. C'era anche chi entrava solamente per guardare, chi per scambiare due chiacchiere. Al suo interno sono nate idee, si sono sviluppati progetti, strette nuove amicizie e condiviso momenti ed emozioni. Tra pochi giorni si spegneranno definitivamente le luci e così in silenzio calerà su quell'emporio e con lui finirà un pezzo di storia della città. (GLBa.)

Ufficiale la formazione dei partiti moderati: Udc, Pri, Psi, Fli

Nasce a Tarquinia il Terzo Polo

I vertici dell'Unione di centro: «Nessun accordo con il sindaco Mazzola»

TARQUINIA - Dopo alcuni incontri i partiti di Tarquinia che compongono l'alleanza hanno reso ufficiale la formazione della coalizione del Terzo Polo. Si è svolta infatti un'importante riunione tra i vertici locali e provinciali il cui esito ha sancito l'unione delle forze politiche che compongono l'alleanza moderata. All'incontro erano presenti figure autorevoli del panorama politico territoriale tra cui l'On. Rodolfo Gigli, il presidente provinciale di Futuro e Libertà, Claudio Taglia, il segretario provinciale dell'Unione di Centro, Alessandro Romoli, il consigliere provinciale Alfio Meraviglia, il segretario locale dell'Udc, Claudio Riccardi, il segretario del Pri, Pietro Serafini ed il segretario del Psi e consigliere comunale, Santino Pelucco. Erano inoltre presenti Alessandro Guiducci di Fli, Enrico Piroli e Giovanni Guarisco dell'Udc ed il repubblicano Giovanni Serafini. I rappresentanti dei partiti, mossi dagli scenari nazionali di alleanza, da un comune intento di collaborazione e da una condivisione dei programmi politici hanno quindi reso ufficiale la formazione del Terzo Polo di Tarquinia in vista delle prossime elezioni amministrative che a maggio determineranno il futuro e lo sviluppo economico della città. La coalizione ha espresso la volontà unanime di intavolare dei colloqui con le forze politiche locali che vorranno confrontarsi sui programmi per concordare eventuali possibilità di alleanze al fine di creare un'amministrazione che sappia rispondere alle esigenze del territorio. Ribadito dai vertici locali e provinciali dell'Udc che non sono stati stipulati accordi elettorali con l'attuale sindaco Mazzola.

Informazioni e regolamento sul sito ufficiale della manifestazione

Premio Donati: bandita l'edizione 2012

Torna il Premio Maurizio Donati; e lo fa, come sempre, con l'obiettivo - anzi, ancor meglio, il desiderio - di offrire ai ragazzi la possibilità di liberare creatività, emozioni, idee, pensieri. La stessa voglia che, nei tanti anni d'appassionato insegnamento, il Professor Maurizio Donati cercava di stimolare nei suoi allievi, costruendo con loro un rapporto umano, prima che professionale.

Un esempio, Maurizio Donati, che non ha ispirato soltanto generazioni di colleghi e studenti, ma che - grazie all'opera del Premio - diventa un riferimento anche per le generazioni attuali. E sarà, come ogni anno, la signora Lidia - moglie del Professore - ad applaudire, a fine maggio, i vincitori, selezionati dalle giurie già pronte a valutare le opere. È stato pubblicato in questi giorni il bando per l'edizione 2012, che prevede oltre alle due "classiche" sezioni di narrativa, anche quella destinata ai fotografi, che tanto successo ha riscosso negli ultimi anni. Prova ne è il sito internet ufficiale della manifestazione < www.mauriziodonati.it >, la cui grafica si basa proprio su alcuni degli scatti partecipanti degli scorsi anni e che, nel corso dei mesi, ospiterà man mano nuove gallerie d'immagini nonché alcuni estratti dei brani che, negli anni, hanno vinto il Premio. Riservato ai ragazzi d'età compresa tra i 14 ed i 25 anni, il Premio nominerà tre vincitori - uno per la fotografia e due per la narrativa, sezione in cui i partecipanti sono suddivisi in due fasce d'età - che saranno protagonisti della cerimonia finale, prevista a Tarquinia per la fine di maggio. I partecipanti hanno tempo sino al 20 di aprile per inviare le proprie opere: da quel momento, spetterà alle giurie l'arduo compito di selezionare le migliori produzioni. Nato nell'ambito del Liceo Scientifico "G. Galilei" di Tarquinia - l'istituto d Professor Donati ha ins per anni - il Premio h mano esteso i suoi confir giungendo un ambito nazionale ed un num partecipanti davvero ghiero. Solo lo scorso sono stati circa cento i r che hanno inviato le lor zioni, e la qualità medi opera è risultata altissim grosse difficoltà della nell'opera di decisior Premio Maurizio Donati, to dall'omonima associa è organizzato da La Associazione Culturale, i laborazione con l'I.S.I.S Tarquinia e con il patr della Provincia di Viterb Comune di Tarquin dell'Università Agrari Tarquinia. Come da anni, tre, la manifestazione h partner speciale nell'a Gabriele Piva, il cui Cafè sostiene, con passio affetto, l'organizzazione l'evento.

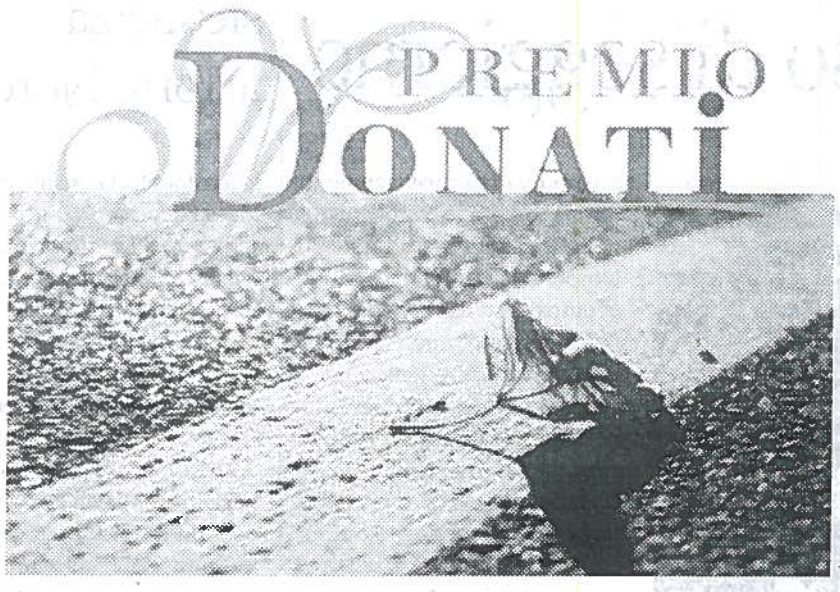

Operazione di confisca dei Carabinieri e della Guardia di Finanza

Quarant'anni di crimini, sequestrati ad un imprenditore beni per 18 mln

Mercoledì scorso i militari del Comando Provinciale di Roma, del Servizio Centrale Investigazione Criminalità Organizzata e del Reparto Operativo Aeronavale di Civitavecchia della Guardia di Finanza, hanno concluso un'importante operazione nei confronti di un imprenditore di origine sarda dimorante a Tarquinia, confiscando beni per oltre 18 milioni di euro. Il provvedimento di confisca eseguito oggi dai finanzieri rappresenta l'epilogo dell'attività investigativa condotta nell'ambito di un procedimento per l'applicazione di una misura di prevenzione patrimoniale che, a marzo dello scorso anno, aveva portato il Tribunale di Roma a disporre il sequestro dei beni riconducibili all'imprenditore il quale, in oltre quarant'anni di carriera criminale ha accumulato precedenti per associazione per delinquere di stampo mafioso, traffico di stupefacenti, violazione delle norme in materia di armi, furto, falso, rissa, sequestro di persona a scopo di estorsione e truffa. Nel corso delle investigazioni che hanno portato all'odierna confisca, le Fiamme Gialle hanno ricostruito il profilo criminale del soggetto, accertando inoltre un'assoluta sproporzione tra il tenore di vita dell'imprenditore, desunto dal notevole patrimonio posseduto, e la situazione reddituale palesata al fisco, al quale il proposto dichiarava poche migliaia di euro ogni anno. E' stato anche accertato come una cospicua parte del patrimonio illecitamente accumulato dall'imprenditore rappresenti il reimpiego dei proventi di ingenti truffe nel settore immobiliare, grazie alle quali lo stesso è riuscito ad acquisire notevoli disponibilità finanziarie reinvestite in acquisti di immobili e nella costituzione di società, in molti casi intestate a soggetti compiacenti. Nell'ambito delle attività d'indagine, i finanzieri hanno infatti individuato una serie di soggetti, in alcuni casi familiari, con funzione di prestanome ed il compito di schermare, attraverso intestazioni fittizie, la riconducibilità di assets patrimoniali all'imprenditore destinatario del provvedimento di confisca, definibile come persona stabilmente dedita ad attività delittuose, dalle quali trae anche i mezzi di sostentamento. Tra i beni sottoposti a confisca dai militari del Nucleo di polizia tributaria di Roma, dello SCICO e della Stazione Navale di Civitavecchia, figurano ventitré immobili, alcuni dei quali situati in note località turistiche laziali e nella Capitale, cinque autovetture, due società commerciali e numerose quote societarie di aziende operanti nel settore edilizio ed immobiliare.

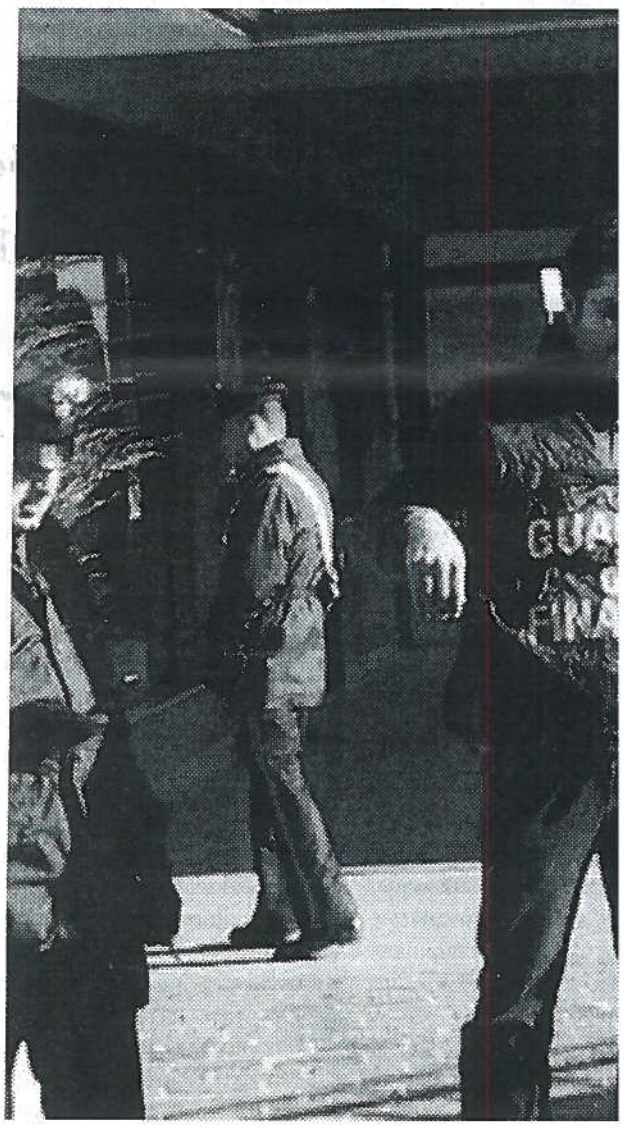

OLIMPIA GYM A.S.D. di Domenico Bergodi
L'OLIMPIA GYM ha come obbiettivo il benessere della persona fondato sull'armonia tra corpo, mente e anima
Costruiamo un programma di allenamento su misura e in base alle esigenze delle persone
Sala Body Building & Cardiofitness
ATTREZZATURE MATRIX NEW STRENTH G7
ORARIO NO STOP
dal Lunedì al Venerdì 7.30-22.00 - Sabato 8.00-18.00
- ISCRIZIONE GRATUITA -
CERVETERI - VIALE MANZONI, 30/A
Tel./Fax 06.99552890 - e-mail: maraivo@tin.it

AGRICOLTURA GIARDINAGGIO FERRAMENTA
ESIGIBILI
VENDITA ASSISTENZA NOLEGGIO
GRANDI OFFERTE
AVVITATORE 12V PERCUSSIONE 2BATTERIE DA 1,3 A
€ 129
makita
€ 89
TRAPANO PERCUSSIONE VELOCITA' ELETTRONICA 710W AUTOSERRANTE
CERVETERI tel 06.9953.427 WWW.ESIGIBILI.IT
Visita la nostra sezione OUTLET Troverai offerte eccezionali