Riaperte tutte le scuole che erano rimaste chiuse sabato e ieri. Volontari ancora mobilitati

La cittadina colpita dal gelo torna alla sua normalità

▸ TARQUINIA

La città torna alla normalità. Dopo l'incredibile ondata di gelo che ha colpito Tarquinia nello scorso fine settimana, la routine prende il sopravvento. Riaperte tutte le scuole chiuse sia sabato che lunedì. Continua però il grande freddo con raffiche di vento che hanno raggiunto i 50 chilometri orari. Strade ghiacciate nel centro storico dove la neve nei punti non esposti all'ombra è ancora presente. Le previsioni indicano isolate e deboli nevicate per la giornata odierna seguite da un miglioramento. Venerdì però il rischio neve è ancora alto. Volontari comunque in azione per continuare a cospargere la sede stradale di sale per evitare il formarsi di pericolosissime lastre di ghiaccio. Al momento non si segnalano particolari difficoltà né sulla rete idrica né tantomeno sulla fornitura di gas. Danni ingenti e difficilmente stimabili per l'agricoltura con interi appezzamenti completamente bruciati dal gelo.

F. E.

Carnevale estivo Tanti i volontari che lavorano giorno e notte per realizzare gli allestimenti per quella che è una grande occasione di aggregazione sociale

Organizzatori e associazioni annunciano le novità per questa edizione

Tutto pronto per il Carnevale

▸ TARQUINIA

Tutto pronto per il Carnevale 2012, gli organizzatori e le associazioni annunciano le novità: 4 carri allegorici, più gruppi mascherati, partenza nei pressi del campo sportivo ma percorso inverso passando per via Vejo. Per quanto concerne i carri allegorici, per adesso gli organizzatori ne svelano soltanto il tema di due: "I Buffi", organizzato da Tarquinia Allegra e quello del Top 16 allestito insieme al Borgo dell'Argento: il "Vaffa...spread", che distribuirà anche una banconota da 1000 euro. "Torna il Carnevale dopo il successo dello scorso anno - riferisce l'assessore Giancarlo Capitani grazie alla collaborazione del comune con Tarquinia Allegra ed altri enti. E' un evento economico che costerà in tutto sui 7.000 euro. Il comune parteciperà con una spesa tra i 4000-5000 euro, pagando la Siae di tutti gli eventi e la pubblicità". "La Provincia di Viterbo - aggiunge Alfio Meraviglia - contribuisce con 1500 euro. Crediamo in questo evento come ulteriore viatico per il turismo, lo ha già dimostrato la presenza di visitatori dello scorso anno. Un'occasione questa per valorizzare anche i beni archeologici della cittadina, l'entrata in città non a caso avviene proprio davanti al Museo Etrusco e la sfilata percorre gli scorci architettonici di alto pregio storico della cittadina. Partecipiamo anche perché la manifestazione è una grande occasione per l'aggregazione sociale. Ma bisogna sottolineare che il Carnevale non lo fanno le istituzioni ma quei volontari che ci lavorano giorno e notte. Grazie quindi a tutti loro". "Sono circa 30 giorni che ci stiamo lavorando alacremente - riferisce Stefano Zacchini presidente di Tarquinia Allegra. Solo la neve un giorno ci ha mandato a casa a mezzanotte. Le 3000 persone dell'anno scorso che hanno partecipato alla visione ha rimarcato il successo, migliaia poi i visitatori per l'edizione estiva. Quest'anno continueremo la collaborazione con l'Assotur, con Tarquinia Viva, il Borgo dell'Argento e il top16 e il Comitato San Martino, il Quartiere Madonna dell'Olivo". Sembra invece che l'Università Agraria abbia contribuito solo con del materiale. Giulio Carra per il Top 16 ha poi sottolineato l'importanza della partecipazione del comune e però lamentato l'assenza del Consiglio comunale dei Giovani (decaduto), che l'anno scorso aveva dato una grande mano all'evento.

Anna Maria Vinci

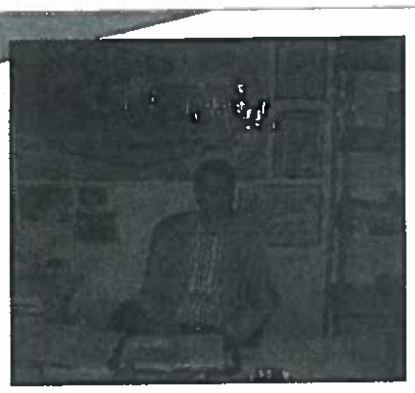

Voluta dai vescovi

Una piccola piantina di primule per celebrare la Giornata della vita

▸ TARQUINIA

Si è svolta domenica la 34° Giornata per la Vita proclamata dalla Chiesa Italiana. La Giornata per la vita fu voluta dai Vescovi italiani all'indomani dell'approvazione della legge sull'aborto (22 maggio 1978), con il fine ben preciso di rammentare a tutti, ogni anno, le vittime innocenti dell'aborto, invitando nel contempo la comunità dei cristiani ad impegnarsi per arginare quello che viene definito un "abominevole delitto".

Il Cav Semi di Pace di Tarquinia ha provveduto con i propri volontari nelle varie parrocchie a raccogliere le offerte e a consegnare ai benefattori una piantina di primule scelta, a livello nazionale, come simbolo della vita.

Lo scopo della giornata è salvare vite umane, promuovere solidarietà verso le mamme e le famiglie che le difficoltà potrebbero indurre a sopprimere un figlio, rafforzare le strutture di quanti vogliono servire il diritto alla vita.

F. E.

Montalto di Castro *Il candidato sindaco Sergio Caci si presenta. Circa 400 i presenti*

Promessa di sviluppo, trasparenza e legalità

▸ MONTALTO DI CASTRO

E' stata una presentazione col botto quella di sabato 4 a San Sisto. Circa 400 persone hanno preso parte alla prima di Sergio Caci, candidato sindaco, considerato dai tanti presenti e dalle voci dei cittadini l'unica reale possibilità ed alternativa a Paola Peruzzi del Pd. Caci ha iniziato con un richiamo al dissociatore molecolare di Canino, ringraziando il consigliere provinciale Fabio Bartolacci per aver chiesto chiarimenti ed aver fatto pronunciare sia la Provincia che poi il Comune interessato, contro l'impianto.

"Bisogna - ha spiegato Caci - mettere al centro dell'azione politica della nostra amministrazione le risorse umane, quelle naturali e quelle del territorio. Daremo importanza alle persone: dobbiamo rinunciare al ricorso di numerose consulenze esterne, perché al contrario si deve puntare su corsi di formazione e crescita per i dipendenti comunali che sono i primi collaboratori del sindaco, della giunta e del consiglio comunale".

"Lo sviluppo - ha detto ancora - della zona industriale dev'essere in linea con le peculiarità del territorio di Montalto e Pescia: mettiamo un freno agli impianti industriali votati al fallimento come il cementificio e diamo spazio ad un'industria legata all'agricoltura, conservifici, lavorazione prodotti agricoli".Uno degli argomenti che più ha suscitato l'approvazione della platea è stato quello della trasparenza amministrativa: "i candidati e i consiglieri comunali dovranno essere disponibili a pubblicare le dichiarazioni dei redditi. Chi non fosse d'accordo non potrà far parte della nostra squadra. Se avremo la possibilità di amministrare il paese, assicuro fin da subito che qualsiasi amministratore che condurrà una vita al di sopra di quanto dichiarato verrà monitorato ed in caso di condotta fuori dalle regole cacciato a calci nel sedere". Il candidato ha spiegato infine come le porte siano ancora aperte a persone, gruppi e partiti che abbiano gli stessi sogni ed obiettivi della lista "Caci sindaco": sviluppo, trasparenza e legalità.

Ecco le date del divertimento in maschera

Appuntamento con la sfilata dei carri e col rogo della Bella Mora in piazza

Ottima collaborazione tra Top 16 e Borgo dell'Argento E si parla di Carnevale estivo

Carnevale Il 16 febbraio si trasferisce nel quartiere Madonna dell'Olivo

▸ TARQUINIA

La sfilata dei carri allegorici si terrà nei giorni 12-19-21, nella serata del 21 ci sarà la sfilata e il rogo della Bella Mora a Piazza Matteotti. Il 16 febbraio il Carnevale si trasferisce invece nel Quartiere Madonna dell'Olivo e terminerà al centro commerciale Top16. "L'inserimento della nostra zona - riferisce il presidente del Quartiere Madonna dell'Olivo, Marcello Zerbini - è una bella novità, ringrazio il comune, Tarquinia Allegra e Alfio Meraviglia di aver inserito nel circuito la zona del Peep,una delle zone più popolose. Quest'anno la sinergica collaborazione tra Top 16 e Borgo dell'Argento ha poi dato rappresentanza sui carri al nostro Quartiere e di questo li ringraziamo vivamente insieme a tutte le associazioni sportive e di danza che si sono esibite e si esibiranno dando lustro all'evento". Ma nei progetti di Zacchini c'è anche un Carnevale Estivo che vedrà la collaborazione fattiva dell'Assotur e del presidente Cocomazzi.

Invito a tutti i cittadini a partecipare in modo attivo per mettere in campo una politica diversa

Il Movimento 5 Stelle: "Siamo sopra e oltre"

▸ TARQUINIA

Movimento 5 Stelle Tarquinia: "Non siamo né a destra, né a sinistra, né al centro: siamo sopra e oltre. Tutti danno per scontato che ci presenteremo alle prossime elezioni, se lo faremo, lo comunicheremo e sarà una decisione partecipata - riferiscono dal neo movimento - Gli ultimi sondaggi nazionali ci danno in forte crescita: secondo i dati Swg, pubblicati da Affaritaliani.it, il Movimento 5 Stelle raccoglierebbe ben il 7,5% delle preferenze degli Italiani. Ma attenzione, non siamo il terzo polo di nessuno. Lasciamo questa terminologia ai partiti: non ci aggregheremo mai con loro: destra e sinistra sono diventati la stessa cosa". Sottolineano come "sia chi governa la città, sia l'opposizione, hanno attuato una politica di convivenza che ha escluso la partecipazione attiva dei cittadini". Una vecchia maniera, dicono, di gestire la cosa pubblica che non accettano e propongono una politica diversa, fatta di persone nuove e di idee giovani, partecipate grazie all'uso di Internet, dei social network, e delle assemblee. In merito alle prossime elezioni: apertura a tutte le persone interessate a questo nuovo modo di pensare la politica. Invitiamo i cittadini a partecipare". La sede è in via Vitelleschi 7/9 ed è aperta dalle 18.30 alle 20.00, oppure ci si può registrare su www.facebook.com/5stelle.

A.M.V.

Servono persone giovani e nuove idee

I sindaci di Tolfa e Allumiere hanno firmato l'ordinanza: scuole chiuse anche oggi. Intanto gran lavoro per la Protezione civile

Freddo e gelo: ancora emergenza in collina

Comuni soddisfatti: «Task force efficace, ma resta il timore per la possibile carenza di sale»

Si continua a lavorare alacremente ad Allumiere: il sindaco Battilocchio sta coordinando le azioni di lavoro in collaborazione con la Prociv e l'Agraria. Il ghiaccio continua a persistere nelle zone del monte Roncone, delle Terre, della Bolzella, de La Bianca e di altre zone periferiche. Al lavoro anche gli operatori della Cooperativa alfa che stanno cercando di liberare i marciapiedi per evitare i pericoli per i pedoni. «La temperatura è in caduta libera quindi continua a formarsi il ghiaccio che complica non poco la situazione – ha spiegato il sindaco Augusto Battilocchio – per oggi ho emesso l'ordinanza di chiusura delle scuole perchè ancora ci sono problemi di viabilità. Non posso mandare gli Scuolabus in zone come Le Terre, la Bolzella dove il ghiaccio rende pericolose le corse». A Tolfa è stata superata l'emergenza maltempo grazie al lavoro congiunto tra l'amministrazione comunale, l'Agraria, la Protezione Civile e il lavoro di imprese locali che hanno messo a disposizione mezzi e attrezzature. «Lo sforzo maggiore è stato profuso dal gruppo dei volontari della Protezione Civile (formato da persone esperte e giovani) che, coordinati dal presidente Antonio Filabozzi, si sono prodigati ininterrottamente per due giorni nel rimuovere la neve dalle strade e vie del paese per permettere ai cittadini di potersi muovere sia a piedi che con le automobili – ha sottolineato il sindaco Luigi Landi - un lavoro che ha visto liberarsi in breve tempo sia gli assi viari principali che le vie e i viottoli che si snodano nel centro storico e che ha raggiunto anche gli snodi principali delle strade rurali che irraggiano tutto il territorio della cittadina collinare. In tutto il paese si è vista la presenza di molti volontari che hanno dapprima studiato le modalità di intervento caso per caso per poi procedere all'attività di sgombero della neve stessa. Tutto il centro storico è stato liberato dalla neve attraverso l'utilizzo di mezzi di piccola dimensione e della manodopera dei volontari che hanno dapprima assicurato passaggi pedonali al fine di evitare cadute soprattutto per le persone più anziane per poi permettere il successivo passaggio delle automobili. Sicuramente l'intervento nel centro storico dalla Rocca fino ai Cappuccini fatto di vicoli, scalinate e piccole piazzette per le sue particolari caratteristiche ha richiesto maggiore tempo ed un lavoro minuzioso, mentre si è proceduto con maggiore celerità ed utilizzo di mezzi più grandi nelle parti nuove del paese. La viabilità è stata quindi ripristinata in tempi brevi e i cittadini hanno potuto godersi lo straordinario paesaggio e i nuovi scenari creati dalle abbondanti nevicate senza subire grosse limitazioni». Importanti sono stati anche gli interventi della ProCiv che hanno permesso il recupero di autovetture andate fuori strada, la rimozione di piante abbattute, l'eliminazioni di pericoli derivanti da carichi di neve troppo consistente sui tetti e anche singoli interventi a persone impossibilitate a raggiungere luoghi di lavoro. Il sindaco Landi, che ha fatto parte della task force per l'intero periodo dell'emergenza e che insieme a tutti gli operatori coinvolti aveva predisposto il piano operativo, ha elogiato tutti (Protezione Civile, Università agraria, Vigili Urbani e operatori della Cooperativa sociale), per il grande lavoro svolto e la capacità organizzativa a far fronte ad un evento calamitoso di così grande entità che a Tolfa non si verificava da anni ed invitato comunque tutti i cittadini a muoversi con cautela per evitare cadute ed incidenti nei prossimi giorni causa la formazione di strati di ghiaccio. Liberata la viabilità continuano i lavori dei volontari della protezione Civile per evitare il più possibile i disagi. «Per oggi ho emesso un'altra ordinanza per la chiusura delle scuole perchè la temperatura sotto lo zero continua a far sorgere il problema del ghiaccio – ha spiegato Landi – ancora per oggi regge la nostra scorta di sale ma potremmo finire la scorta». (**Rom. Mos.**)

Ma Augusto Battilocchio si difende

E non mancano atti di vandalismo e polemiche da parte dell'opposizione

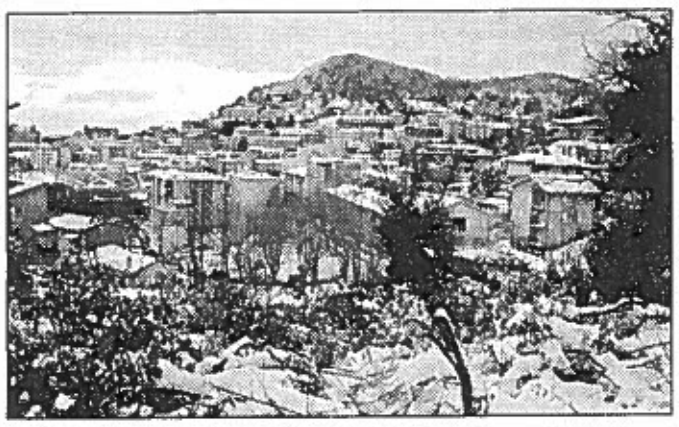

ALLUMIERE - A margine dell'emergenza maltempo in collina si registra la protesta del gruppo consigliare di minoranza "Allumiere nel cuore" che alza la voce contro la maggioranza. «Una nevicata prevista da giorni ha messo a nudo tutte le incapacità dell'amministrazione - scrivono dalla minoranza - nella piazza domenica c'era una enorme lastra di ghiaccio; quasi tutte le strade periferiche e centrali sono state impraticabili e piene di ghiaccio e poltiglia, eccetto piccoli spazi puliti dalla buona volontà dei residenti. Giovedì poi si accorti che il sale era finito. Inoltre ci sono stati problemi per la raccolta differenziata che, invece di essere momentaneamente sospesa in determinate zone non raggiungibili dai mezzi, ha creato nel paese cumuli di immondizia». La minoranza poi sottolinea i problemi derivanti dalla chiusura della farmacia comunale sabato scorso quando era impossibile prendere medicine nelle altre farmacie del Comprensorio e per la chiusura delle scuole è mancata la comunicazione». Pronta la risposta del sindaco Augusto Battilocchio: «Ancora una volta la minoranza fa solo polemica sterile e rispediamo al mittente ogni accusa. Abbiamo fatto tutto quello che potevamo e anche di più. Abbiamo dovuto far fronte anche a atti di vandalismo: sono stati infatti divelti segnali stradal, cassonetti e scatole della differenziata».

IL SETTORE È FORTEMENTE A RISCHIO A TARQUINIA E MONTALTO. LE ASSOCIAZIONI INVOCANO AIUTI

Adesso si teme per l'agricoltura

A Ladispoli Paliotta: «Le gelate provocheranno un danno gravissimo ai carciofi»

E adesso si teme fortemente per l'agricoltura. I comuni del comprensorio, come Tarquinia, Montalto ma anche Ladispoli restano col fiato sospeso. Igenti i idanni già registrati a Tarquinia dove le associazioni invocano aiuti. Ed è grido d'allarme del settore anche nella vicina Montalto. Paura pure a Ladispoli, in particolare per i possibili danni agli ortaggi e ai carciofi. Ad esprimere timore è lo stesso sindaco Crescenzo Paliotta che stila un bilancio della situazione. «Ladispoli ha retto bene l'urto del maltempo, i servizi pubblici non si sono bloccati, il fatto di essere stati solo marginalmente sfiorati dalla neve ha permesso che anche il traffico fosse regolare». «Stiamo monitorando la situazione – dice Paliotta – e possiamo dire che Ladispoli è stata fortunata nel non essere stata colpita pesantemente dalle intemperie come accaduto per esempio nella vicina Cerveteri. Gli alunni non hanno perduto un solo giorno di scuola, abbiamo evitato alle famiglie nelle quali lavorano entrambi i genitori il disagio di non saper dove lasciare i figli la mattina. L'unico disservizio per i cittadini è stata la chiusura degli uffici comunali nella giornata di oggi ma è stata una decisione del Prefetto di Roma che ha ordinato di non aprire al pubblico anche nelle località dove non aveva nevicato. Le nostre preoccupazioni sono invece per i prossimi giorni, le previsioni indicano un repentino abbassamento delle temperature, il rischio di gelate potrebbe compromettere le coltivazioni di ortaggi come i carciofi e sarebbe un danno gravissimo. In base all'evoluzione della situazione avviseremo gli edifici scolastici delle eventuali decisioni per prevenire i disagi». Per la giornata di ieri i comuni del comprensorio si sono allineati all'ordinanza della prefettura sulla chiusura di tutti gli uffici pubblici, con qualche distinguo. Fiumicino ha annunciato lo stop al trasporto scolastico. Scuole chiuse ieri da Maccarese-Fregene e tutta l'area nord; aperte invece aFiumicino, Focene, Isola Sacra e Parco Leonardo, per andare incontro alle esigenze dei genitori. Ogni dirigente scolastico ha comunque deciso autonomamente se aprire la scuola, nonostante l'ordinanza, per attenuare il disagio.

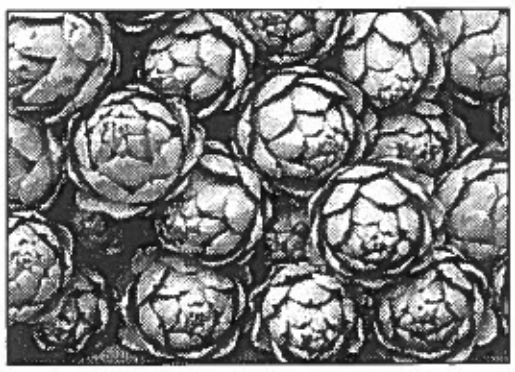

Tarquinia. Da giovedì si punta a rafforzare il filo diretto con tutti i cittadini

Attivato lo sportello invernale della Guardia Costiera

Capitaneria e Comune: «Iniziativa importante per risolvere i problemi riguardanti le attività balneari, la pesca, il diporto»

TARQUINIA- A partire dal giovedì, all'interno del palazzo comunale di Tarquinia sarà attivo lo sportello invernale della Guardia Costiera.
Il comando di Tarquinia, guidato dal maresciallo Lamberto Alessandro, seguendo le linee guide emanate dal comando generale delle Capitanerie di Porto che incentivano la collaborazione con gli enti pubblici e la disponibilità verso l'utenza, di comune accordo con la Capitaneria di Porto di Civitavecchia e con l'amministrazione comunale, aprirà lo sportello per rafforzare quel filo diretto con tutti i cittadini.
Un progetto annunciato da tempo che adesso finalmente diventa realtà quale punto di riferimento per le numerose problematiche del territorio.
Rimarrà sempre aperta e permanentemente operativa la sede a Tarquinia Lido mentre il nuovo sportello "invernale" avrà un'apertura bisettimanale (il martedì ed il giovedì dalle ore 10.00 alle ore 13.00).
Si tratta di una novità assoluta, uno dei primi casi in Italia, spiegano dal Comune e dalla Capitaneria di Porto. «È un'iniziativa importante che vede insieme, in una proficua cooperazione, il Comune e la Capitaneria di Porto.- spiegano per la Guardia Costiera il maresciallo lamberto Alessandro e il sindaco mazzola per il Comune di Tarquinia - I cittadini avranno la Guardia Costiera in pieno centro e ciò permetterà di superare le difficoltà logistiche che si riscontrano nel periodo invernale»
«Tramite lo sportello si cercherà di risolvere i problemi riguardanti le attività balneari, la pesca, il diporto e, più in generale, la salvaguardia dell'ambiente».

Per sabato nuova convocazione. I pescatori sospendono la protesta

Rinviato il tavolo salva pesca

FIUMICINO - Rinviato il tavolo salva-pesca. Sabato prossimo il nuovo tavolo. I pescatori sospendono la protesta, ma ora servono risposte. «A causa dell'emergenza neve - spiega Luigi Satta della Lista civica Noi Insieme - che ha colpito il nostro territorio e tutta la Regione Lazio, il tavolo salva-pesca calendarizzato lo scorso sabato è stato rinviato di una settimana. La nuova convocazione è prevista per sabato 11 febbraio. A conferma della serietà dell'intero settore, oggi i pescatori hanno sospeso la protesta contro gli aumenti indiscriminati del gasolio e le direttive europee, talmente restrittive da mettere in pericolo licenze e sopravvivenza del comparto pesca. Da questo pomeriggio alle 16 riaprirà anche il mercato dell'asta e sui banchi delle pescherie ci sarà di nuovo pesce locale. A nome della lista Noi Insieme ringrazio la categoria che ha dignitosamente protestato in maniera democratica e civile chiedendo esclusivamente di poter vivere e lavorare».

S. MARINELLA. Cabina di regia sul turismo: vertice tra Assobalneari e il Sindaco sulle problematiche che la categoria dovrà affrontare per l'avvio della stagione

Un protocollo agevolato per i concessionari

Maurelli ha posto sul tavolo la questione di accelerare l'iter delle pratiche autorizzative che i titolari degli stabilimenti dovranno presentare ai vari uffici. Chiesti anche la proroga di tutti i titoli di concessione al 2015 e l'adeguamento al regolamento regionale. Roberto Bacheca: «Ora dobbiamo puntare a valorizzare la nostra costa»

S. MARINELLA – Faccia a faccia tra i rappresentanti di Assobalneari e il sindaco Roberto Bacheca che ha avuto come tema le problematiche che la categoria dovrà affrontare e finalizzare per l'avvio della prossima stagione. All'incontro erano presenti il primo cittadino, il presidente di Assobalneari Litorale Nord Marco Maurelli capo delegazione dei concessionari delle spiagge di S. Marinella e S. Severa e i responsabili dei servizi Demanio e Urbanistica del Comune. Viste le notevoli difficoltà per l'avvio della stagione estiva, Maurelli ha posto sul tavolo la questione di accelerare l'iter delle pratiche autorizzative che i titolari degli stabilimenti dovranno presentare ai vari uffici. Si è definito, di comune intesa, l'attivazione immediata da parte del servizio urbanistica, di un protocollo agevolato per i concessionari, per poter dare sin da subito le risposte alle istanze della categoria. Assobalneari ha chiesto inoltre che tutti i titoli di concessione fossero prorogati all'anno 2015 e i tecnici si sono subito attivati per organizzare la proroga dei titoli. Tra le richieste avanzate anche l'adeguamento delle concessioni secondo quanto indicato dal Regolamento Regionale in vigore, per evitare multe salate ai balneari.

«Siamo ampiamente soddisfatti di questa importante sinergia tra il Sindaco Bacheca, l'Assessore al Turismo Boelis e Assobalneari – commenta Maurelli - rimarchiamo l'utilità di questa cabina di regia sul turismo per dare risposte certe e immediate sui vari temi e alle problematiche care alla categoria del turismo balneare della Perla del Tirreno, poiché solo così si potrà dare inizio ad un piano di valorizzazione della costa di S. Marinella e S. Severa».

Il tema del vincolo paesaggistico è stato affrontato trovando la soluzione attraverso l'attivazione di una procedura semplificata, per far si che i balneari potessero attivare tutti quei servizi utili e indispensabili per la stagione e per fare turismo, evitando lacci burocratici che non paiono in linea con la realtà economica che si sta vivendo oggi.

«Con questo incontro – dice Bacheca - abbiamo dato risposte certe alla categoria dei balneari e ora dobbiamo puntare a valorizzare la nostra costa. I balneari facciano la loro parte e il Comune li sosterrà al massimo come ha sempre fatto». Anche l'assessore al Turismo Boelis sulla stessa linea del sindaco: «Siamo certi che la collaborazione con l'Assobalneari, in rappresentanza della categoria, in termini di risoluzione delle problematiche potrà dare al territorio quella giusta spinta per poter far decollare la filiera del turismo santamarinellese, così tutti insieme potremo dare servizi di qualità ai nostri turisti». La delegazione di Assobalneari, ha posto l'accento sull'importanza del Piano Urbano degli Arenili che risulta in regola con il dispositivo regionale approvato di recente.

Gi.Ba.

L'insegnante di S. Marinella scende in campo "Con Bachelet il Pd fa quel che dice"

Primarie, Marina Fornaro capolista

«È importante che ognuno di noi dia il proprio contributo»

S. MARINELLA – Sono in programma per domenica le primarie del Partito democratico per eleggere il segretario regionale. Capolista della lista "Con Bachelet il Pd fa quel che dice" è Marina Fornaro, una insegnante di inglese all'Istituto Mattil di Cerveteri ma residente a Santa Marinella. «L'invito che rivolgo a tutti – dice la candidata - è di partecipare a questo importante evento democratico. Certo, in un momento come questo in cui la politica nazionale si è autorelegata ad un ruolo di secondo piano può sembrare una contraddizione sottolineare l'importanza delle elezioni primarie come elemento irrinunciabile di democrazia partecipativa. Che le politica sia in crisi e che i partiti che della politica dovrebbero essere i rappresentanti e i custodi, lo siano ancora di più è sotto gli occhi di tutti». «Proprio per questo – continua la Fornaro - è ancora più importante che ognuno di noi dia il proprio contributo. Non è più il tempo di tirarsi indietro. Dobbiamo prendere coscienza del fatto che tutti possiamo fare qualcosa per cambiare quello che non ci piace. Non è necessario fare grandi cose. Quello che conta è partecipare con il voto, con la propria disponibilità di tempo, con il sostegno e la critica costruttiva a quelli di noi che hanno accettato di proporsi e di metterci la faccia. Quello che non bisogna fare è rassegnarsi, pensare che alla situazione non c'è rimedio. Mi piace ricordare che quasi un anno fa a Roma, c'è stata forse la più grande manifestazione di donne della storia della Repubblica Italiana. Piazza del Popolo era piena di donne, ma anche di uomini. Chi c'era ricorderà che oltre agli slogan, ai discorsi, all'incredibile partecipazione, si avvertiva palpabile l'aspirazione al rinnovamento e la consapevolezza di poter diventare tutti protagonisti di questo rinnovamento. Soprattutto le donne. Non c'è dubbio che quell'avvenimento abbia contribuito ad innescare un processo che ha portato al cambio di governo. Non c'è dubbio che questo processo sia ancora in atto e abbia bisogno di attenzione».

MONTALTO. SERGIO CACI HA PRESENTATO LA PROPRIA CANDIDATURA E IL PROGRAMMA DAVANTI AD UNA PLATEA DI 400 PERSONE

Occhi puntati su zona industriale, Mastarna e risorse umane

L'antagonista della Peruzzi punta su legalità e trasparenza: «Non vogliamo convincervi ma coinvolgervi»

MONTALTO DI CASTRO - Comunali 2012, Sergio Caci si presenta. Circa 400 persone si sono riunite sabato a San Sisto per assistere alla presentazione del candidato sindaco. Tante persone, tra montaltesi e pesciaroli, nonostante il maltempo, hanno infatti preso parte alla prima di Sergio Caci, considerato dai tanti presenti e dalle voci dei cittadini l'unica reale possibilità ed alternativa a Paola Peruzzi del Pd. Dopo le parole d'introduzione di un presentatore d'eccezione, l'Uds –uomo della strada- Marino Santinelli, noto scrittore locale-, alle quali è seguito un video di alcuni minuti in cui si sono avvicendate critiche e proposte per il futuro, la parola è passata al candidato sindaco. Caci ha iniziato con un richiamo al dissociatore molecolare di Canino, ringraziando il consigliere provinciale Fabio Bartolacci per aver chiesto chiarimenti ed aver fatto pronunciare contro l'impianto sia la Provincia che poi il Comune interessato. Molti inoltre sono stati i temi affrontati: «Bisogna mettere al centro dell'azione politica della nostra amministrazione le risorse umane – ha spiegato Caci - quelle naturali e quelle del territorio. Daremo quindi importanza alle persone: dobbiamo rinunciare al ricorso di numerose consulenze esterne, perché al contrario si deve puntare su corsi di formazione e crescita per i dipendenti comunali che sono i primi collaboratori del sindaco, della giunta e del consiglio comunale. Lo sviluppo della zona industriale dev'essere in linea con le peculiarità del territorio di Montalto e Pescia: mettiamo un freno dunque a tutti quegli impianti industriali votati al fallimento come il cementificio e diamo spazio ad un'industria legata all'agricoltura - conservifici, lavorazione prodotti agricoli». Uno degli argomenti che più ha suscitato il coinvolgimento, l'approvazione e gli applausi della platea è stato quello legato alla trasparenza amministrativa: «Dobbiamo – ha tuonato il candidato sindaco - dare seguito alla delibera consiliare di anagrafe pubblica degli eletti: i candidati ed i consiglieri comunali dovranno essere disponibili a pubblicare le loro dichiarazioni dei redditi. Chi non fosse d'accordo non potrà far parte della nostra squadra. Se avremo la possibilità di amministrare il paese, assicuro fin da subito che qualsiasi amministratore che condurrà una vita al di sopra di quanto dichiarato verrà monitorato ed in caso di condotta fuori dalle regole cacciato a calci nel sedere». Per quanto riguarda lo sviluppo di Mastarna, Sergio Caci ha spiegato che sarà necessaria la partecipazione al progetto di capitali privati ed altri enti locali, quali Regione, Provincia, Comuni. «Occorre – ha aggiunto Caci- una sinergia con i comuni limitrofi per organizzare un unico percorso turistico con altre realtà, in modo da poter portare più turisti. Di conseguenza ci saranno più soldi, più posti di lavoro e potremo porre fine alla cassa integrazione di molti montaltesi e pesciaroli». Nel totale consenso delle centinaia di persone presenti, il candidato sindaco ha spiegato infine come le porte siano ancora aperte a tutte le persone, gruppi e partiti che hanno gli stessi sogni ed obiettivi della lista "Caci sindaco": sviluppo, trasparenza e legalità. «Perché non vogliamo solo convincervi – ha concluso Caci - ma vogliamo prima di tutto coinvolgervi».

MARIANI (API)

«Montalto crocevia di rinnovamento»

MONTALTO - Marcello Mariani, segretario provinciale di Alleanza per l'Italia di Viterbo ha scritto a Mascelloni, segretario Api di Montalto. «Come Api – dice Mariani - abbiamo un interesse forte alle vicende della città di Montalto ed insieme di Pescia e soprattutto dei suoi cittadini. Il bene comune della città e dei suoi abitanti, tutti, è la nostra stella polare». «Occorre – dice il segretario provinciale - un profondo sforzo per innovare la classe dirigente e questo passa anche per un lavoro di approfondimento culturale che è indispensabile se vogliamo essere seri e coerenti con i nostri obiettivi. Dallo studio e dal lavoro di approfondimento, anche culturale, nasce un progetto politico che deve puntare ad una nuova stagione di sviluppo, soprattutto a beneficio delle nuove generazioni. Montalto può e deve crescere». «Siamo una piccola forza politica - conclude Mariani - ma con una grande ambizione: Montalto è il crocevia del rinnovamento di tutto il centro Italia. Per fare questo occorre: lealtà; impegno e duro lavoro; entusiasmo e passione civile. Se sapremo trovare , tutti insieme, le ragioni di questa grande avventura sono certo arriverà anche un risultato positivo. Come Api siamo distanti e distinti dall'ozio bipolare sia del Pd che del Pdl. Sappiamo anche che cambiare è difficile ma si può. Da che parte stiamo? Dalla parte dei giovani, di chi ha futuro, con chi vuole accendere una nuova stagione di sviluppo».

TARQUINIA: Proseguono le polemiche dopo la decisione dei vertici delle forze moderate di istituire il Terzo Polo e prendere le distanze dal centrosinistra

Caso Udc, Vicari: «Dove erano 5 anni fa i personaggi autorevoli?»

Per l'Unione di Centro Bacciardi occupa la poltrona da vicesindaco solo a titolo personale ma l'esponente del partito lo difende

TARQUINIA - Quello dell'Udc a Tarquinia sta diventando e vero e proprio caso politico. Dopo il vertice tra le forze moderate che hanno sancito la nascita del Terzo Polo e preso le distanze dal sindaco Mazzola e dallo stesso vicesindaco Bacciardi che ormai occupa la poltrona a titolo personale, prosegue la polemica. Sul tema interviene Antonio Vicari: «Ho letto dell'importante riunione dove i vertici locali, 'o meglio, figure autorevoli del panorama politico territoriale dell'Udc hanno sancito e ufficializzato la formazione del Terzo Polo di Tarquinia. Questi autorevoli personaggi hanno anche ribadito che nessun accordo elettorale è stato stipulato con l'attuale Sindaco Mazzola. Una domanda mi sorge spontanea: come si diventa autorevoli personaggi dell'Udc di Tarquinia? Io ho partecipato, con un modesto contributo, alla rinascita dell'Udc a Tarquinia, avvenuta alle scorse elezioni comunali e se la memoria mi sorregge lo di questi autorevoli personaggi non ne ricordo nessuno…ma dove erano? Io ricordo solo chi ha dato impulso a ricreare un movimento politico ormai tramontato a Tarquinia e questo è certamente Renato Bacciardi».

«La politica di Renato e dei suoi amici – prosegue Vicari - ha certamente ravvivato un partito, ottenendo risultati più che soddisfacenti. Meraviglia, Piroli, Guarisco e Riccardi dove eravate? Io non vi ho mai visto quando i numeri non confortavano una attiva partecipazione all'interno dell'Udc. E ora, grazie alle tessere (grande invenzione questa) vi sentite talmente forti che volete dettare legge a chi ha saputo far crescere, anche con le giuste alleanze e ad una concreta collaborazione, un movimento voluto per il vero futuro di Tarquinia. Cari autorevoli personaggi locali a noi non servono le tessere per contare nell'Udc, per noi è sufficiente la nostra sincera voglia di fare e non quella di contare».

Un test elettorale molto importante, perché è il primo dalla creazione del governo "tecnico" sostenuto da Pdl, Pd e terzo polo.

Incontro tra Marini e la base del Pdl

Domani il coordinatore tenterà di tirare fuori dal cilindro il nome di un candidato

TARQUINIA – Grandi manovre nei partiti in vista delle elezioni comunali di primavera. Domani pomeriggio, mercoledì, alle 17, nella sala riunioni dell'istituto per la storia della democrazia repubblicana, in alberata Dante Alighieri, il coordinatore provinciale del Popolo della libertà Giulio Marini incontrerà gli aderenti al partito. La riunione rientra in un ampio giro d'orizzonte che il Pdl sta facendo in tutta la provincia, incontrando gli iscritti delle città dove si svolgeranno i rinnovi dei consigli comunali.

Un test elettorale molto importante, perché sono le prime elezioni dopo la creazione del governo "tecnico" presieduto da Mario Monti e sostenuto da Pdl, Pd e terzo polo. Grande è l'attesa per l'arrivo del coordinatore provinciale del partito, anche perché il Pdl tarquiniese sembra diviso e non ha ancora individuato il proprio candidato alla carica di sindaco. Nella riunione di mercoledì si farà certamente chiarezza e i "papabili" alla candidatura di primo cittadino potranno uscire finalmente allo scoperto.

L'incontro si terrà nella sala riunioni dell'Istituto per la storia della democrazia

Mentre nell'alleanza tra Pd, pezzi dell'Udc e sinistra, si è imposta da tempo la candidatura dell'uscente Mauro Mazzola, nel mondo della sinistra alcune liste civiche si preparano a scendere in campo e a togliergli voti preziosi. In campagna elettorale Mazzola dichiarò di essere contrario alla riconversione a carbone della centrale di Civitavecchia, ma una volta assunta la carica di primo cittadino accettò i 15 milioni di euro di compensazioni economiche dall'Enel. Quelli che nel 2007 lo sostennero al ballottaggio contro Alessandro Giulivi, si sono ampiamente ricreduti, hanno preso le distanze e ora gli remano contro.

Molte le ipotesi che si fanno. Non si conosce la posizione del neocostituito movimento "cinque stelle" che fa riferimento a Beppe Grillo. Alcuni ipotizzano la candidatura a sindaco del professor Ernesto Cesarini, insegnante di scuola superiore molto apprezzato dal movimento ambientalista, che concorrerebbe con una sua lista civica. Ancora incerta la posizione di "Tarquinia Democratica", associazione che si è molto impegnata su vari temi importanti per la salute pubblica. Tra le tante ipotesi, l'unica certezza è che Marzia Marzoli e Marco Tosoni stanno lavorando alacremente per varare la lista denominata "Per il bene di Tarquinia".

Nell'area di centro è nato il terzo polo, con repubblicani, socialisti e Futuro e libertà. Tarquinia sarà un laboratorio dove testare questa nuova alleanza. La settimana scorsa, i big dei partiti che compongono la coalizione si sono ritrovati in città, per gettare le basi di un accordo elettorale e politico. Udc, Fli, Pri e Psi sanno che uniti possono fare la differenza e non chiudono le porte a nessuno, anche se attendono segnali dal Pdl. Infine, la fiamma tricolore sta preparando ben due liste e punta decisa sul suo candidato di bandiera, Marco Calisti.

Nuovo attacco del consigliere Catini
"Antonelli, un presidente tuttofare che non riassegna le deleghe"

TARQUINIA – "L'università agraria ha un presidente tutto fare". Risponde così il consigliere Manuel Catini ad Alessandro Antonelli.

La polemica verte sul fatto che il presidente non ha ancora riassegnato le deleghe che erano gestite da un assessore del Pri, partito che assieme al Psi è stato estromesso dalla maggioranza sia all'Università agraria che in Comune.

"Antonelli tiene per sé le deleghe a bilancio e patrimonio – dice Catini – pronto a darle a qualche illustre personaggio uscito con l'amaro in bocca dagli organigrammi predisposti in caso di vittoria alle comunali".

"L'ironia con cui Antonelli mi risponde – prosegue Catini - è di pessimo gusto e dovrebbe far riflettere quei cittadini che nel 2010 gli hanno mostrato fiducia".

Catini definisce quello di Antonelli un atteggiamento figlio della peggior dialettica politica dove si tralasciano i contenuti e sempre si cerca di ridicolizzare ogni semplice appunto. "Il distratto presidente - continua - rivolga ad altri suoi colleghi l'accusa di silenzio e disinteresse verso l'ente. Nel mio piccolo tento di amministrare con responsabilità e serietà". Continua asserendo che oggi la maggioranza che sostiene Antonelli è ridotta ai minimi termini, tenendosi in piedi per grazia di un consigliere tanto criticato e bersagliato prima quanto indispensabile e fondamentale oggi.

Catini chiede che si spieghi alla città i motivi per cui tanti atti amministrativi sono rimasti in sospeso e hanno solo riempito le pagine dei quotidiani. Asserisce inoltre che gli attacchi nervosi di Antonelli dimostrano poca tranquillità. "Non è colpa del Pdl – conclude Catini - se Antonelli ha scelto alleati sbagliati nelle ultime elezioni, e oggi il suo essere irascibile testimonia quanto è stato fatto di sbagliato dal suo stesso partito".

Per gli organizzatori sarà un Carnevale in grande stile. Tra i temi protagonisti della rappresentazione: "I buffi..." e "Vaffa spread"

La crisi economica sale sui carri

TARQUINIA - Lo "spread", la crisi economica e la politica nazionale saranno i protagonisti di "Carnevalando 2012" con i carri allegorici e i gruppi mascherati che sfileranno per le vie di Tarquinia il 12, il 16, il 19 e il 21 febbraio prossimi. Per gli organizzatori sarà un Carnevale in grande stile. Per Stefano Zacchini, presidente di "Tarquinia allegra", si sta facendo una sforzo enorme per costruire i carri ed organizzare le sfilate. " Quest'anno ci saranno quattro grandi carri allegorici e tre gruppi mascherati e domenica 19 è prevista anche la partecipazione della banda Giacomo Setaccioli. Il percorso rimarrà pressoché invariato: partenza dallo stadio, via Veio, via Tirreno, piazzale Europa, circonvallazione Etruria, piazza Cavour, corso Vittorio Emanuele e piazza Matteotti per il gran finale con musica, castagnole e vino caldo per tutti. Un' anticipazione sul tema dei carri? Quello della mia associazione si intitolerà I Buffi..., mentre quello del Top 16, Borgo Argento e quartiere Madonna dell'Ulivo 'Vaffa...spread'".

■ Il percorso rimarrà pressoché invariato

Per il consigliere provinciale Alfio Meraviglia, intervenuto alla conferenza di presentazione di Carnevalando, " bisognerebbe istituire un premio, un riconoscimento per tutti coloro che ogni anno si impegnano, spontaneamente, per realizzare il carnevale tarquiniese, una manifestazione che potrebbe essere un importante veicolo per la promozione turistica della nostra cittadina".

Per Marcello Zerbini, del comitato Madonna dell'Ulivo, la prevista sfilata di giovedì grasso al Peep è un importante novità a favore degli abitanti del quartiere più popoloso della città.

Soddisfatto Giulio Carra, presidente dell'Assogestori Top 16, che ringrazia per il ruolo assegnato al centro commerciale nel calendario delle iniziative carnevalesche e per il clima di collaborazione che si è creato tra enti pubblici e associazionismo locale.

Cinzia Rossi

Guardia costiera
Attivo lo sportello invernale

■ TARQUINIA- Il 9 febbraio aprirà lo sportello invernale della Guardia Costiera presso il palazzo comunale di Tarquinia. Il comando di Tarquinia, guidato dal maresciallo Lamberto Alessandro, seguendo le linee guide emanate dal comando generale delle Capitanerie di porto che incentivano la collaborazione con gli enti pubblici e la disponibilità verso l'utenza, di comune accordo con la Capitaneria di Civitavecchia e con l'amministrazione comunale, ha infatti deciso di aprire uno sportello invernale per rafforzare il filo diretto con tutti i cittadini. La sede di Tarquinia Lido rimarrà sempre aperta e permanentemente operativa mentre il nuovo sportello "invernale" avrà un'apertura bisettimanale (il martedì ed il giovedì dalle ore 10 alle ore 13). Si tratta di una novità assoluta, uno dei primi casi in Italia. "È un'iniziativa importante che vede insieme, in una proficua cooperazione, il Comune e la Capitaneria di Porto - affermano Guardia Costiera e Comune- I cittadini avranno la Guardia Costiera in pieno centro e ciò permetterà di superare le difficoltà che si riscontrano nel periodo invernale".

C.R.

"Come si diventa autorevoli personaggi del partito?"

Vicari scalcia in casa Udc

TARQUINIA – E' sempre più complicata la situazione in casa Udc. Questa volta a chiedere numi sulle vicende politiche è Antonio Vicari, esponente del partito di centro ed in lista nelle passate amministrative. "Ho letto dell'importante riunione dove figure autorevoli del panorama politico territoriale dell'Udc hanno sancito e ufficializzato la formazione del Terzo polo di Tarquinia – commenta Vicari - Una domanda mi sorge spontanea: come si diventa autorevoli personaggi dell'Udc di Tarquinia? Io ho partecipato, con un modesto contributo, alla rinascita dell'Udc a Tarquinia, avvenuta nelle scorse comunali e, se la memoria mi sorregge, io di Meraviglia, Piroli, Guarisco e Riccardi non ricordo nessuno. Ricordo solo chi ha dato impulso a ricreare un movimento politico ormai tramontato a Tarquinia e questo è certamente Renato Bacciardi. Non vi ho mai visto quando i numeri non confortavano un'attiva partecipazione all'interno dell'Udc e ora, grazie all'invenzione delle tessere vi sentite talmente forti che volete dettare legge".

Via al 37° corso di formazione per responsabili e volontari di Comunità

'La Riconciliazione con la Vita' nella Comunità Mondo Nuovo

Il dott. Giovanni Squeglia, della Comunità Mondo Nuovo scrive: "Un corso, o meglio un semenzaio, un incontro e un percorso di formazione della durata di una settimana sui temi della droga, del disagio, sulla vita comunitaria, del volontariato, della riconciliazione e della risocializzazione, che la Comunità Mondo Nuovo, con la sua più che trentennale esperienza organizza ogni anno nel Centro Madre di Villa Paradiso e aperto alla partecipazione di chiunque sia interessato ad acquisire i primi strumenti per operare nel volontariato, cooperando al raggiungimento degli obiettivi sociali e spirituali della Comunità. La frequenza al corso è gratuita, e al termine dello stesso verrà rilasciato un attestato di partecipazione. La Comunità Mondo Nuovo di Civitavecchia, Associazione di Volontariato ONLUS, attualmente presente sul territorio nazionale e locale con 9 Centri Residenziali e 12 Centri d'Ascolto, opera dal 1979, avvalendosi di volontari, di professionisti e di personale qualificato per il recupero ed il reinserimento sociale di chi si trova in difficoltà per qualsiasi problema di emarginazione. Ha acquisito notevole esperienza sui problemi di tossicodipendenza, alcolismo, patologie correlate e problemi di solitudine, difficoltà relazionali, scarsa autonomia personale, fragilità strutturale, immaturità evolutiva, ecc… Essa trova ampio spazio operativo nello spirito e nelle attività di servizio da offrire a chiunque ne possa aver bisogno e a chi, al di là di problematiche di emarginazione, decide di fare ed essere "Comunità" secondo lo spirito di Mondo Nuovo, portando al mondo messaggi ed esempi di vita fondati sulla pace, la solidarietà e la fratellanza universale. Le esperienze di vita insieme agli emarginati di ogni genere ci hanno dato molto sia spiritualmente che dal punto di vista della crescita personale. I nostri programmi e piani di intervento individuali si basano soprattutto sul dovuto rispetto che si deve ad una persona che ha sofferto e sull'amore responsabile proprio degli insegnamenti evangelici, valori imprescindibili e basilari di ogni essere umano e della Comunità Mondo Nuovo. La Comunità Mondo Nuovo non è un ente assistenziale ed evita nel limite del possibile forme assistenzialistiche che rendono schiavo l'uomo all'uomo e che non farebbero riacquisire un concetto e un valore fondamentale dell'essere umano: la dignità di essere persone libere. Per questi motivi trattiamo tutti, residenti e non, da persone e non da malati, responsabilizzandoli da subito e, per i residenti, coinvolgendoli in prima persona in tutte le attività, operativamente riconducibili all'area pedagogico-riabilitativa. L'impegno e la particolarità della Comunità Mondo Nuovo è di essere una realtà in continua evoluzione, attenta all'andamento del complesso mondo del disagio che modifica molto rapidamente le proprie caratteristiche ed esigenze. Questo impegno si realizza attraverso la totale apertura alla collaborazione con chiunque è disponibile a contribuire al miglioramento della qualità della vita di chi vive un disagio e al recupero di chi si trova in difficoltà per uso e abuso di qualsiasi droga. In particolare, la buona integrazione con le istituzioni e con le realtà del Servizio Pubblico, del privato sociale e del volontariato, favoriscono il raggiungimento di risultati sempre migliori nel quotidiano impegno a favore di chi avverte il bisogno di raggiungere uno stato di maggior maturità ed autonomia nella gestione della propria vita. La costante presenza sul territorio, la formazione del personale e l'aggiornamento permanente degli operatori, l'esperienza dei professionisti impegnati nel campo specifico del disagio umano, la disponibilità di strutture molto elastiche sempre pronte a adeguare i servizi offerti ed i programmi riabilitativi ai nuovi bisogni emergenti sono tutti elementi che consentono alla Comunità Mondo Nuovo di evolversi di pari passo con le nuove esigenze sociali offrendo il proprio contributo al mondo del disagio con un servizio che, rimanendo fedele ai principi del volontariato, utilizza la professionalità e la competenza degli operatori senza tralasciare i valori della condivisione totale, della sensibilità spirituale alle grandi domande dell'uomo sul perché della vita e sull'esigenza di riempire di significato la propria esistenza. Il corso si articola in conferenze tenute da esperti qualificati (da Mons. Luigi Marrucci, vescovo di Civitavecchia e Tarquinia, al cav. Alessandro Diottesi, fondatore e presidente della Comunità, dal prof. Giuseppe Mannana, psichiatra e psicoterapeuta, a Filippo Masi, c. t. della nazionale italiana di reining...) e testimonianze di operatori e responsabili della Comunità, intervallate da momenti di confronto e discussione sugli argomenti trattati. Argomenti che vanno dal Riconciliarsi con la vita alla Cristoterapia, dall'Importanza della famiglia nel percorso comunitario all'Essere volontari in comunità, dalla Storia di Mondo Nuovo alle Nozioni di primo soccorso e sulle malattie infettive, dall'Accoglienza, condivisione, e coinvolgimento nella relazione a Responsabilità in Comunità, dal Rapporto tra pubblico e privato alle Storie a confronto, da La sofferenza: tribolazione, in senso lato, o dono di Dio a Rimorso e pentimento, dall'Importanza del gruppo nel saper creare il clima comunitario alla Trasmissione dell'insegnamento nei settori della Comunità, dalle Fasi del percorso comunitario e la percezione del miglioramento all'Equipe terapeutica, etc... Inoltre a conclusione di ogni giornata si costituiscono dei gruppi di lavoro tra i vari partecipanti per un ulteriore approfondimento sulle tematiche affrontate nel corso della giornata e la stesura di brevi relazioni. Ogni singola giornata del corso impegna dalle ore 8.30 alle ore 22.00, e vi è anche la possibilità, per chi viene da lontano, di consumare i pasti ed alloggiare in Comunità prendendo opportuni accordi con la Sede, via Puglie 5, Civitavecchia, cui rivolgersi anche per iscriversi al corso ed averne il programma dettagliato e per ogni altra eventuale informazione (tel.: 0766.31818, fax. 0766.580914, e-mail: mnuovo@tiscali.it).

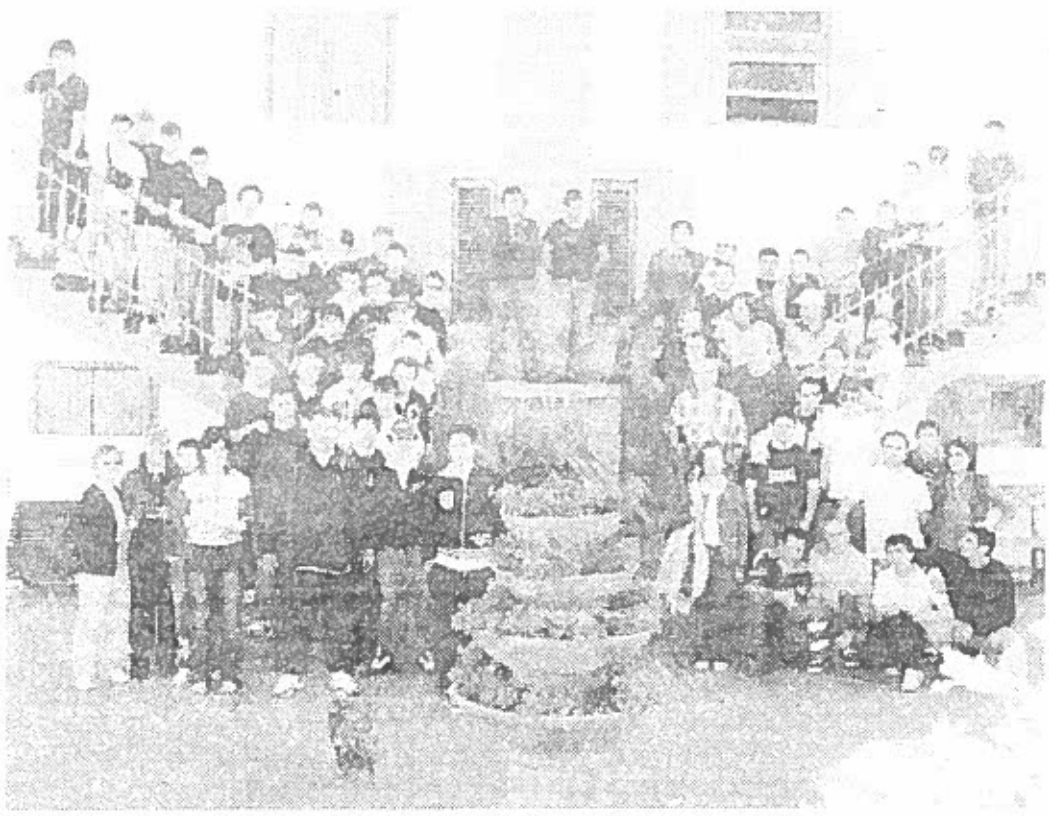

Agraria: le deleghe a Bilancio e Patrimonio non sono vacanti o abbandonate

Catini si agita inutilmente, torni in letargo

Il consigliere Catini ci sembra distratto. Si è perso tra le piste da sci e non è stato informato a dovere. Le deleghe a Bilancio e Patrimonio non sono vacanti o abbandonate, ma gestite direttamente dal Presidente Alessandro Antonelli, come già comunicato. Pensare che data l'assenza di un assessore nessuno si occupi di bilancio e patrimonio, è a dir poco puerile. In questa fase abbiamo altri problemi da risolvere e affidare poltrone è l'ultima delle nostre preoccupazioni, peraltro indiscusso il risparmio sui costi della politica. Non sappiamo se Catini, ha sentito parlare di IMU, decreto salva Italia, dei provvedimenti varati dal governo Monti, se ha mai pensato agli effetti che tutto questo può avere sul bilancio dell'Ente che anche lui, quando si ricorda, è chiamato ad amministrare dai banchi della minoranza. Noi sì e stiamo lavorando con gli uffici cercando di capire come salvaguardare l'Università Agraria. Nessuno all'Agraria giocare a Risiko. Ironia per ironia è il PDL che si autodistrugge giocando al grande fratello con nomination ed eliminazioni fratricide all'ordine del giorno. Un consiglio a Catini guardi in casa propria prima di giudicare gli altri. Non sarà che la sua è un'auto candidatura a fare l'assessore? Capiamo l'esigenza di esistere politicamente del giovane Catini, già presidente del consiglio dei giovani e senza speranze in vista delle comunali, ma almeno lo faccia con dichiarazioni e battaglie intelligenti. Nessuno trascura l'Università Agraria, sono sette anni che amministriamo con impegno e i cittadini ci hanno già riconosciuto il buon lavoro con un consenso schiacciante, Catini se ne faccia una ragione. Quanto alle prossime elezioni comunali, il Presidente Antonelli sosterrà il sindaco Mazzola, i candidati del PD ed in particolari i più giovani, obbiettivi chiari che il giovane Catini non può avere visto lo stato confusionale del suo partito, continui pure a giocare al piccolo chimico politico.

CATERING&BANQUETING
Società leader nel settore dei servizi di banqueting e catering di alto livello
Ad ogni evento, la sua soluzione.
Sunshine CATERING S.r.l.
Carlo 329.7033867
Patrizia 329.6134811
www.sunshinecatering.com - e-mail: info@sunshinecatering.com
Ricevimenti per Matrimoni, Ricorrenze, Cocktail e Pranzi di Gala
Eventi Aziendali Meeting, Convention, Company Day, Coffee Break, Light Lunch,
presentazioni editoriali, premiazioni e inaugurazioni
sfilate di moda e promozioni pubblicitarie
2011e2012
PACCHETTI PROMOZIONALI
COMPRENSIVI DELLA BELLISSIMA
LOCATION
La Corte di Arenaro
Ospitiamo i tuoi eventi

E' il sindaco di Civita Castellana a dare l'annuncio dopo avere contattato le ditte chiamate dalla Regione

Sos acqua, presto i dearsenificatori

Entro pochi mesi arriveranno nei comuni con alte concentrazioni

di FEDERICA LUPINO

Emergenza acqua, dearsenificatori in arrivo. «Ho contattato la Sideridraulic System, la società a cui la Regione Lazio ha affidato la direzione dei lavori e che ha costituito un'Ati (Associazione temporanea di imprese, ndr) con la Ecosystem di Pomezia. Entro sei, al massimo sette mesi tutti i comuni del Viterbese le cui acque presentano una concentrazione del metallo superiore ai 20 microgrammi per litro (limite riconosciuto dalla deroga europea, ndr), verranno dotati degli impianti per la dearsenificazione».

Ad annunciarlo è Gianluca Angelelli, sindaco di Civita Castellana, paese in cui, a causa di vincoli ed espropri da effettuare, i tempi si allungheranno di un paio di mesi. Intanto, per ora nei paesi della Tuscia maggiormente colpiti dal fenomeno si va avanti con le fontanelle. Che, a causa delle basse temperature di questi giorni, sono in molti casi fuori servizio.

A Capranica, dove i livelli di arsenico alla fonte vanno dai 5 microgrammi di via San Rocco ai 47 del serbatoio Cospeto, hanno posizionato una fontanella che distribuisce gratuitamente acqua priva del metallo pesante.

Intanto ogni paese si è attrezzato con le fontanelle

«Per il dearsenificatore promesso dalla Regione - spiega il sindaco Paolo Oroni - abbiamo scritto a Talete proponendo l'anticipo dei costi con fondi propri. Non ci hanno neanche risposto. Nell'attesa, abbiamo studiato soluzioni alternative (vedi box accanto, ndr)».

A Castel Sant'Elia, paese in cui tutte le fonti superano i 50 microgrammi di arsenico per litro (via del Santuario 53, piazza d'Azeglio 51 e piazza Doebbing 52), c'è un'unica fontanella che distribuisce acqua naturale gratis e minerale al costo di 0,05 centesimi per un litro e mezzo (limite quotidiano pro-capite 12 bottiglie). «Comunque il nostro Comune - spiega il sindaco Rodolfo Mazzolini - ha iniziato una campagna di sensibilizzazione per i cittadini già prima che scoppiasse il caso a livello nazionale (lo scorso anno, quando poi la Commissione europea concesse la nuova deroga, arrivata a marzo, ndr)».

Livelli compresi tra 22 e 51 microgrammi a Vetralla, dove il Comune ha messo a disposizione tre fontanelle (una ciascuna per le due frazioni di Cura e Tre Croci). «Ogni cittadino - spiega l'assessore Dario Bacocco - ha una tessera del costo di 5 euro che consente il prelievo gratuito fino a 10 litri al giorno». Qui nei prossimi giorni sono attesi i tecnici incaricati dalla Regione per effettuare un sopralluogo propedeutico all'installazione dell'impianto di dearsenificazione, per un costo di circa 5 milioni di euro.

A Civita Castellana (concentrazioni tra i 17 e i 51 microgrammi), tre i distributori di acqua a disposizione e due i dearsenificatori in programma. «Uno nell'acquedotto del Barco, dove però dovremmo procedere con un piccolo esproprio, e un altro - spiega il sindaco Angelelli - a Faleri. Qui però insiste un vincolo paesaggistico. I nostri uffici stanno predisponendo le pratiche per ottenere il via libera dalla Soprintendenza, contiamo in tempi brevi».

© RIPRODUZIONE RISERVATA

La presidente del Partito democratico. Rosy Bindi, sarà domani a Viterbo in occasione della presentazione della lista per la candidatura di Giovanni Bachelet a segretario laziale del partito

CAPRANICA

L'iniziativa di Paolo Oroni: bonus bebè per comprare la minerale al supermercato

A Capranica non solo fontanelle. Il sindaco Paolo Oroni si è infatti inventato una sorta di bonus bebè. «Abbiamo emesso - racconta - dei buoni per l'acquisto di acqua minerale. Inizialmente, erano riservati alle donne incinte o che avevano partorito da poco nonché agli over65. Poi, li abbiamo estesi anche alle fasce più bisognose della popolazione». Basta recarsi all'ufficio del segretariato sociale una volta alla settimana e si riceve il bonus da spendere al supermercato. In più, la popolazione può liberamente attingere alla fonte di San Rocco, sorgente usata dalla Mineral Neri, quella del Chinotto, e che è dotata di impianto proprio.

PRIMARIE PD

Rosy Bindi presenta la lista Bachelet

Domani pomeriggio alle ore 18, presso la sala conferenze del palazzo della Provincia - in via Saffi - la presidente del Partito democratico Rosy Bindi presenterà la lista del collegio provinciale di Viterbo che è a sostegno della candidatura di Giovanni Bachelet a segretario regionale.

Coerentemente con il taglio che Giovanni Bachelet ha voluto imprimere alla sua azione, la lista dei viterbesi a supporto della sua candidatura è composta esclusivamente da volontari, persone che non rivestono cariche istituzionali.

«Si tratta di un gruppo molto eterogeneo per età, collocazione lavorativa e provenienza politica - spiegano i proponenti della lista - all'interno del quale sono presenti storici militanti della sinistra viterbese e dell'associazionismo cattolico. La lista sarà capeggiata da Paola Pascolini, apprezzato dirigente scolastico, già consigliere comunale viterbese».

Ecco al completo la lista del Viterbese a sostegno di Bachelet segretario del Pd laziale: Paola Pascolini, Valerio Bigaroni, Viola Buzzi, David Lodesani, Rossella De Paola, Andrea Maggi, Cristiana Antonelli, Emanuele Rallo, Giovanna Posati, Carlo Aronne, Sabina Cantarella, Sergio Del Citto, Anna Rita Ricci, Fabio Mulas, Gloria Ceccarini, Gianfranco Quatrini, Adriana Stoppacciaro, Gino Pompei, Manuela Feliziani, Alessandro Napoli, Maria Giovanna Craba, Paolo Stavagna, Daniela Volpi, Costantino Geri.

Re.Vi.

© RIPRODUZIONE RISERVATA

Domenica il

Torna il (
a Ronc
Senza cor

Carnevale è dietro l'an
lavora anche sotto la r
settimana scatterà la fe
per trasformare il centr
maschere e dei carri.
vuoto.

Il via dal prossimo l
e Comune «che sonc
spettacolo unico, nel r
ma all'insegna del-
le novità». A co-
minciare dalle cor-
se a vuoto, la storic
ca gara di cavalli
senza fantino di
Ronciglione can-
cellata dal pro-
gramma. «Un vuo-
to – dice il presi-
dente della Proloco,
Luciano Ca-
milli – che cerche-
remo di colmare
con appuntamen-
ti inediti, come il
raduno degli sban-
dieratori e il gran-
de pomeriggio ga-
stronomico con frappe,
ti tipici locali. Un appu
per sabato 18 e che
giornata gastronomica
20. E poi un terzo corso
vedrà le maschere pro
delle due domeniche
Saranno le masche
ad aprire la manifesta
carri dell'artista Luca C
bese per aver sempre
grande impatto visivo.
ne 2012: di notte il Ca
improvvisando masc
aver sfilato per le vie d
nuare a ballare fino all'
un tendone di mille m
gio di piazzale Manci
«La struttura – dice
per sostituire il vecchic
veglioni, ma lontano da
le sarà raggiungibile a p
speriamo possano dive
si, come i pranzi del

TARQUINIA

Insieme per Noemi, centrato l'obiettivo

La raccolta fondi per far operare negli Usa la giovane malata ha superato i 380mila euro

di LUIGI SERAFINI

Obiettivo raggiunto: l'iniziativa Insieme per Noemi supera quota 380.000 euro. La raccolta fondi promossa dall'Associazione Umanitaria Semi di Pace per consentire alla piccola Noemi Parmigiani (11 anni) di Tarquinia di affrontare le necessarie cure ed essere operata negli Stati Uniti è dunque arrivata alla lieta conclusione.

Tarquinia, la provincia di Viterbo, ma in realtà un po' tutto il Lazio e non solo, hanno confermato il loro grande senso di vicinanza alla causa Nomei arrivando a raccogliere una somma che qualche mese fa sembrava solo un miraggio.

Sabato scorso presso la sede dell'associazione Semi di Pace di Tarquinia è arrivata la comunicazione ufficiale della somma raccolta alla famiglia Parmigiani, alla presenza del presidente dell'associazione Luca Bondi e dell'assessore comunale ai Servizi sociali, Enrico Leoni.

Noemi Parmigiani, la bambina di Tarquinia affetta da una grave forma di neoplasia per la quale dovrà affrontare una delicata e costosa operazione negli Stati Uniti

La famiglia, che non ha potuto presenziare alla manifestazione in quanto appena rientrata da Milano dove Noemi sta effettuando la preparazione all'intervento, ha tenuto però commossa a inoltrare i più sentiti ringraziamenti nei confronti sia dei promotori dell'iniziativa, sia di tutte le associazioni, gli enti e i cittadini che hanno voluto contribuire concretamente.

Nel complesso centinaia, o meglio migliaia di persone, la maggior parte delle quali sconosciute alla famiglia stessa. Grazie quindi all'incredibile sostegno ricevuto, la piccola e i suoi giovani genitori avranno la possibilità di affrontare le spese necessarie per l'intervento e per il decorso post-operatorio, volando tra poche settimane negli Stati Uniti presso l'ospedale Md Anderson cancer center di Huston.

In realtà il budget di 380.000 euro è stato addirittura superato. L'associazione Semi di Pace, di concerto con la famiglia Parmigiani, ha fatto sapere che la somma eccedente sarà devoluta alla ricerca scientifica su rare forme di neoplasia, come quella che ha colpito Noemi.

Tutti questi mesi si sono contraddistinti per il susseguirsi, a Tarquinia ma anche in altri centri della Tuscia, di manifestazioni, eventi ed iniziative finalizzate ad aiutare la piccola Noemi e ad incrementare la raccolta fondi.

Oggi, finalmente, si può affermare che lo sforzo titanico è pienamente riuscito e che tanto calore e tanta generosità hanno consentito ad una bambina di dieci anni di affrontare la sua sfida con la vita, non soltanto grazie al contributo economico, certamente prioritario ed indispensabile, ma anche grazie alle preghiere, all'affetto e alla vicinanza morale e psicologica che l'accompagneranno nel suo viaggio.

© RIPRODUZIONE RISERVATA

FOTOVOLTAICO

«Il sole tra i banchi», progetto scuola-impresa sull'energia

Sorge "Il sole tra i banchi". L'iniziativa promossa dall'azienda viterbese Always On con due istituti superiori del capoluogo

CINEMA

VITERBO

GENIO Tel. 0761.343041 € 2,50
Benvenuti al Nord
18.30-20.30-22.30

METROPOLITAN Tel. 0761.343047
Riposo

TRENTO Tel. 0761.307759 € 2,50
Hugo Cabret 3D 17.00-19.30-22.00

TRIESTE Tel. 0761.307083 € 5,00

MULTISALA FLAVIA Tel. 0761.826611
Blu Hugo Cabret 21.30
Verde Mission: Impossible - Protocollo Fantasma 21.30

TARQUINIA

ETRUSCO Tel. 0766.856432 € 2,50-6,00
Sala 1 Hugo Cabret 3D 19.00-21.30
Sala 2 A.C.A.B. 18.00-20.00-22.00
Sala 3 Pina 3D 18.00-20.00

MONTALTO - Da Pescia Romana una nuova formazione scende in campo a sostegno di Caci per le prossim

Nasce il gruppo "Pescia Libe

Si è costituita a Pescia Romana una nuova lista civica in vista delle prossime elezioni amministrative di primavera. La nuova lista nasce in contrapposizione alla lista di "Rinnovamento per Pescia" per un totale disaccordo con la linea tenuta nelle trattative con le altre liste civiche per l'individuazione della figura e della scelta del candidato a sindaco condiviso democraticamente da tutti. "Pescia Libera nasce libera da pregiudizi, da condizionamenti, per una politica nuova forte e trasparente, per una condivisione di scelte che mettano i cittadini in grado di esprimere le proprie opinioni che devono essere rispettate, che tenga conto dello sviluppo del territorio e della disoccupazione giovanile, nella sana gestione delle risorse finanziarie a disposizione del nostro comune e mai utilizzate, con particolare attenzione alla realtà di Pescia Romana e dei suoi abitanti." Questo quanto si prefigge il nuovo gruppo. "La nuova formazione come sua prima decisione a scanso di equivoci e tentennamenti, ha espresso all'unanimità di sostenere senza se e senza ma il signor Sergio Caci alla candidatura di sindaco in pieno accordo con le altre liste civiche "Obiettivo Comune" e "LeAli per Montalto".

La nuovalista nasce in contrapposizione a "Rinnovamento per Pescia"

In occasione della seconda presentazione del candidato sindaco Caci, il prossimo 11 febbraio alle ore 17:30 presso il centro "Oasis Sport" di Pescia Romana, comunicheremo ai presenti il il nostro direttivo ed il portavoce del gruppo."

MONTALTO - 400 persone a San Sisto presentazione del candidato a sindaco Se

E' stata una presentazione col botto quella di sabato 4 febbraio a San Sisto. Circa 400 persone –tra montaltesi e pesciaroli- hanno infatti preso parte alla prima di Sergio Caci, considerato dai tanti presenti e dalle voci dei cittadini l'unica reale possibilità ed alternativa a Paola Peruzzi del PD. Dopo le parole d'introduzione di un presentatore d'eccezione, l'UDS –uomo della strada- Marino Santinelli – noto scrittore locale-, alle quali è seguito un video di alcuni minuti in cui si sono avvicendate critiche e proposte per il futuro, la parola è passata al candidato sindaco. Caci ha iniziato con un richiamo al Dissociatore Molecolare di Canino, ringraziando il Consigliere Provinciale Fabio Bartolacci per aver chiesto chiarimenti ed aver fatto pronunciare sia la Provincia che poi il Comune interessato, contro l'impianto. Molti sono stati i temi da lui affrontati: "Bisogna –ha spiegato Caci- mettere al centro dell'azione politica della nostra amministrazione le Risorse Umane,

quelle naturali e quelle del Territorio. Daremo quindi importanza alle persone: dobbiamo rinunciare al ricorso di numerose consulenze esterne, perché al contrario si deve puntare su corsi di formazione e crescita per i dipendenti comunali che sono i primi collaboratori del Sindaco, della Giunta e del Consiglio Comunale. Lo sviluppo della zona industriale dev'essere in linea con le peculiarità del territorio di Montalto e Pescia: mettiamo un freno dunque a tutti quegli impianti industriali votati al fallimento come il cementificio e diamo spazio ad un'industria legata all'agricoltura -conservifici, lavorazione prodotti agricoli-"Uno degli argomenti che più ha suscitato il coinvolgimento, l'approvazione e gli applausi della platea è stato poi quello legato alla trasparenza amministrativa: "dobbiamo –ha tuonato il candidato sindaco- dare seguito alla delibera consiliare di anagrafe pubblica degli eletti: i candidati ed i consiglieri comunali dovranno essere disponibili a pubblicare le loro dichiarazioni dei redditi. Chi non fosse d'accordo non potrà far parte della nostra squadra. Se avremo la possibilità di amministrare il paese, assicuro fin da subito che qualsiasi amministratore che condurrà una vita al di sopra di quanto dichiarato verrà monitorato ed in caso di condotta fuori dalle regole cacciato a calci nel sedere". Per quanto riguarda lo sviluppo di Mastarna,

Sergio Caci ha
cessaria la par
privati ed altr
Provincia, C
"Occorre –ha
sinergia con i
organizzare
turistico con
da poter po
conseguenza
più posti di la
fine alla cassa
montaltesi e p
consenso dell
presenti il ca
spiegato infin
ancora aperte
gruppi e parti
sogni ed obie
sindaco": sv
e legalità. "P
solo convinc
Caci- ma vog
coinvolgervi".

Se

TARQUINIA - La coalizione è formata dalla comune intesa delle forze politiche dell'Udc, Fli, Pri e socialisti

Elezioni, è nato ufficialmente il "Terzo Polo"

Anche a Tarquinia nasce il Terzo Polo con l'intesa delle forze politiche dell'Udc, Fli, Pri e socialisti che si preparano per comporre la lista di rappresentanti in vista delle prossime elezioni comunali. Questo sodalizio si è avuto dopo alcuni incontri preparatori, e oggi i partiti che compongono l'alleanza hanno reso ufficiale la formazione della coalizione. L'importante riunione si è svolta tra i vertici locali e provinciali del Terzo Polo il cui esito ha sancito l'unione delle forze politiche che compongono l'alleanza moderata. Per l'Unione di Centro erano presenti il consigliere provinciale Alfio Meraviglia e il segretario locale Claudio Riccardi insieme ad Enrico Piroli e Giovanni Guarisco, per il Partito Repubblicano il segretario Pietro Serafini e l'ex vicesindaco Giovanni Olivo Serafini, per il Partito Socialista il segretario e consigliere comunale Santino Pelucco, Per Futuro e Libertà per l'Italia era presente Alessandro Guiducci. All'incontro erano presenti anche figure autorevoli del panorama politico territoriale tra cui l'On. Rodolfo Gigli, il presidente provinciale di Futuro e Libertà, Claudio Taglia e il segretario provinciale dell'Unione di Centro, Alessandro Romoli a sancire il testamento della coalizione. I rappresentanti dei partiti, mossi dagli scenari nazionali di alleanza, da un comune intento di collaborazione e da una condivisione dei programmi politici hanno quindi reso ufficiale la formazione del Terzo Polo di Tarquinia in vista delle prossime elezioni amministrative che a maggio determineranno il futuro e lo sviluppo ecònomico della città. La coalizione ha espresso la volontà unanime di intavolare dei colloqui con le forze politiche locali che vorranno confrontarsi sui programmi per concordare eventuali possibilità di alleanze al fine di creare un'amministrazione che sappia rispondere alle esigenze del territorio. Nell'assise si è ancora una volta tornato a parlare dell'accordo tra alcuni esponenti Udc e il sindaco Mazzola. Su questo i vertici locali e provinciali dell'Udc ribadiscono che non sono stati stipulati accordi elettorali con l'attuale primo cittadino di Tarquinia, e di conseguenza chi li ha siglati, lo ha fatto a titolo personale senza rappresentare il partito. "Nei prossimi incontri – fanno sapere dal neonato Terzo Polo - si istituirà un tavolo tecnico per strutturare la coalizione, che inizierà da subito a dare ascolto alle esigenze dei cittadini ed a realizzare un programma atto a favorire la crescita di Tarquinia".

Alessandro Sacripanti

TARQUINIA - Secca replica dalla presidenza dell'Università Agraria al giovane consigliere Pdl

"Catini? Continui pure a giocare al piccolo chimico politico"

Dalla Presidenza dell'Università Agraria arriva secca la replica al consigliere di opposizione Manuel Catini del Popolo della Libertà. "Il consigliere Catini ci sembra distratto – esordiscono dalla Presidenza dell'ente di via Graibaldi - si è perso tra le piste da sci e non è stato

Bilancio e Patrimonio non sono vacanti o abbandonate, ma gestite direttamente dal Presidente Alessandro Antonelli(nella foto), come già comunicato. Pensare che data l'assenza di un assessore nessuno si occupi di bilancio e patrimonio, è a dir poco puerile. In questa fase – ag-

da risolvere e affidare poltrone è l'ultima delle nostre preoccupazioni, peraltro indiscusso il risparmio sui costi della politica. Non sappiamo se Catini, ha sentito parlare di Imu, decreto salva Italia, dei provvedimenti varati dal governo Monti, se ha mai pensato agli effetti che tutto questo può avere sul bilancio dell'ente che anche lui, quando si ricorda, è chiamato ad amministrare dai banchi della minoranza. Noi sì e stiamo lavorando con gli uffici cercando di capire come salvaguardare l'Università Agraria. Nessuno all'Agraria giocare a Risiko. Ironia per ironia è il PDL che si autodistrugge giocando al grande fratello con nomination ed eliminazioni fratricide all'ordine del giorno. Un consiglio a Catini – continuano dalla Presidenza dell'Agraria - guardi in casa propria prima di giudicare gli altri.

datura a fare l'assessore? Capiamo l'esigenza di esistere politicamente del giovane Catini, già presidente del consiglio dei Giovani e senza speranze in vista delle comunali, ma almeno lo faccia con dichiarazioni e battaglie intelligenti. Nessuno trascura l'Università Agraria, sono sette anni che amministriamo con impegno e i cittadini ci hanno già riconosciuto il buon lavoro con un consenso schiacciante, Catini se ne faccia una ragione. Quanto alle prossime elezioni comunali, il Presidente Antonelli sosterrà il sindaco Mazzola, i candidati del Pd ed in particolare i più giovani. Obbiettivi chiari – concludono dalla Presidenza dell'Università Agraria - che il giovane Catini non può avere visto lo stato confusionale del suo partito, continui pure a giocare al piccolo chimico politico".

A.S.

TARQUINIA- Guardia Cos febbraio attivo lo sportell

Dal prossimo 9 febbraio all'interno del palazzo comunale di Tarquinia sarà di nuovo attivo lo sportello invernale della Guardia Costiera. Il comando di Tarquinia, guidato dal maresciallo Lamberto Alessandro, seguendo le linee guide emanate dal comando generale delle Capitanerie di Porto che incentivano la collaborazione con gli enti pubblici e la disponibilità verso l'utenza, di comune accordo con la Capitaneria di Porto di Civitavecchia e con l'amministrazione comunale, aprirà lo sportello per rafforzare quel filo diretto con tutti i cittadini. Rimarrà sempre aperta e permanentemente operativa la sede a Tarquinia Lido mentre il nuovo sportello

"invernale"
bisettimana
giovedì dal
ore 13.00).
novità asso
casi in Itali
importante
in una profi
il Comune
Capitaneria
mentano la
ra e il Co
avranno la
in pieno cer
terà di sup
logistiche c
nel periodo
te lo sporte
- si cercherà
blemi rigua
balneari, la
più in gener
dia dell'amb

Pescia Romana una nuova formazione scende in campo a sostegno di Caci per le prossime elezioni

ce il gruppo "Pescia Libera"

La nuovalista nasce in contrapposizione a "Rinnovamento per Pescia"

ia tutti. "Pescia Libera nasce libera da pregiudizi, da condizionamenti, per una politica nuova forte e trasparente, per una condivisione di scelte che mettano i cittadini in grado di esprimere le proprie opinioni che devono essere rispettate, che tenga conto dello sviluppo del territorio e della disoccupazione giovanile, nella sana gestione delle risorse finanziarie a disposizione del nostro comune e mai utilizzate, con particolare attenzione alla realtà di Pescia Romana e dei suoi abitanti." Questo quanto si prefigge il nuovo gruppo. "La nuova formazione come sua prima decisione a scanso di equivoci e tentennamenti, ha espresso all'unanimità di sostenere senza se e senza ma il signor Sergio Caci alla candidatura di sindaco in pieno accordo con le altre liste civiche "Obiettivo Comune" e "LeAli per Montalto".

In occasione della seconda presentazione del candidato sindaco Caci, il prossimo 11 febbraio alle ore 17:30 presso il centro "Oasis Sport" di Pescia Romana, comunicheremo ai presenti il il nostro direttivo ed il portavoce del gruppo."

MONTALTO - 400 persone a San Sisto per la presentazione del candidato a sindaco Sergio Caci

E' stata una presentazione col botto quella di sabato 4 febbraio a San Sisto. Circa 400 persone –tra montaltesi e pesciaroli- hanno infatti preso parte alla prima di Sergio Caci, considerato dai tanti presenti e dalle voci dei cittadini l'unica reale possibilità ed alternativa a Paola Peruzzi del PD. Dopo le parole d'introduzione di un presentatore d'eccezione, l'UDS –uomo della strada- Marino Santinelli – noto scrittore locale-, alle quali è seguito un video di alcuni minuti in cui si sono avvicendate critiche e proposte per il futuro, la parola è passata al candidato sindaco. Caci ha iniziato con un richiamo al Dissociatore Molecolare di Canino, ringraziando il Consigliere Provinciale Fabio Bartolacci per aver chiesto chiarimenti ed aver fatto pronunciare sia la Provincia che poi il Comune interessato, contro l'impianto. Molti sono stati i temi da lui affrontati: "Bisogna –ha spiegato Caci- mettere al centro dell'azione politica della nostra amministrazione le Risorse Umane, quelle naturali e quelle del Territorio. Daremo quindi importanza alle persone: dobbiamo rinunciare al ricorso di numerose consulenze esterne, perché al contrario si deve puntare su corsi di formazione e crescita per i dipendenti comunali che sono i primi collaboratori del Sindaco, della Giunta e del Consiglio Comunale. Lo sviluppo della zona industriale dev'essere in linea con le peculiarità del territorio di Montalto e Pescia: mettiamo un freno dunque a tutti quegli impianti industriali votati al fallimento come il cementificio e diamo spazio ad un'industria legata all'agricoltura -conservifici, lavorazione prodotti agricoli-"Uno degli argomenti che più ha suscitato il coinvolgimento, l'approvazione e gli applausi della platea è stato poi quello legato alla trasparenza amministrativa: "dobbiamo –ha tuonato il candidato sindaco- dare seguito alla delibera consiliare di anagrafe pubblica degli eletti: i candidati ed i consiglieri comunali dovranno essere disponibili a pubblicare le loro dichiarazioni dei redditi. Chi non fosse d'accordo non potrà far parte della nostra squadra. Se avremo la possibilità di amministrare il paese, assicuro fin da subito che qualsiasi amministratore che condurrà una vita al di sopra di quanto dichiarato verrà monitorato ed in caso di condotta fuori dalle regole cacciato a calci nel sedere". Per quanto riguarda lo sviluppo di Mastarna, Sergio Caci ha spiegato che sarà necessaria la partecipazione di capitali privati ed altri enti locali -Regione, Provincia, Comuni- al progetto. "Occorre –ha aggiunto Caci- una sinergia con i comuni limitrofi per organizzare un unico percorso turistico con altre realtà, in modo da poter portare più turisti. Di conseguenza ci saranno più soldi, più posti di lavoro e potremo porre fine alla cassa integrazione di molti montaltesi e pesciaroli". Nel totale consenso delle centinaia di persone presenti il candidato sindaco ha spiegato infine come le porte siano ancora aperte a tutte le persone, gruppi e partiti che hanno gli stessi sogni ed obiettivi della lista "Caci sindaco": sviluppo, trasparenza e legalità. "Perché non vogliamo solo convincervi –ha concluso Caci- ma vogliamo prima di tutto coinvolgervi".

Sergio Caci

ione è formata dalla comune intesa delle forze politiche dell'Udc, Fli, Pri e socialisti

e nato ufficialmente il "Terzo Polo"

zo Polo con l'intesa delle forze politiche he si preparano per comporre la lista di ime elezioni comunali. Questo sodalizio paratori, e oggi i partiti che compongono ormazione della coalizione. L'importante ali e provinciali del Terzo Polo il cui esito itiche che compongono l'alleanza mode- o presenti il consigliere provinciale Alfio audio Riccardi insieme ad Enrico Piroli e Repubblicano il segretario Pietro Serafini Serafini, per il Partito Socialista il segreta- Pelucco, Per Futuro e Libertà per l'Italia .All'incontro erano presenti anche figure territoriale tra cui l'On. Rodolfo Gigli, e Libertà, Claudio Taglia e il segretario Alessandro Romoli a sancire il testamen- i dei partiti, mossi dagli scenari nazionali di collaborazione e da una condivisione ndi reso ufficiale la formazione del Terzo prossime elezioni amministrative che a e lo sviluppo ecònomico della città. La nanime di intavolare dei colloqui con le forze politiche locali che vorranno confrontarsi sui programmi per concordare eventuali possibilità di alleanze al fine di creare un'amministrazione che sappia rispondere alle esigenze del territorio. Nell'assise si è ancora una volta tornato a parlare dell'accordo tra alcuni esponenti Udc e il sindaco Mazzola. Su questo i vertici locali e provinciali dell'Udc ribadiscono che non sono stati stipulati accordi elettorali con l'attuale primo cittadino di Tarquinia, e di conseguenza chi li ha siglati, lo ha fatto a titolo personale senza rappresentare il partito. "Nei prossimi incontri – fanno sapere dal neonato Terzo Polo - si istituirà un tavolo tecnico per strutturare la coalizione, che inizierà da subito a dare ascolto alle esigenze dei cittadini ed a realizzare un programma atto a favorire la crescita di Tarquinia".

Alessandro Sacripanti

eplica dalla presidenza dell'Università Agraria al giovane consigliere Pdl

inui pure a giocare al piccolo chimico politico"

ità Bilancio e Patrimonio non sono ca vacanti o abbandonate, ma gestite a- direttamente dal Presidente Ales- tà. sandro Antonelli(nella foto), come ra già comunicato. Pensare che data si- l'assenza di un assessore nessuno si i è occupi di bilancio e patrimonio, è a to dir poco puerile. In questa fase – ag- a giungono - abbiamo altri problemi da risolvere e affidare poltrone è l'ultima delle nostre preoccupazioni, peraltro indiscusso il risparmio sui costi della politica. Non sappiamo se Catini, ha sentito parlare di Imu, decreto salva Italia, dei provvedimenti varati dal governo Monti, se ha mai pensato agli effetti che tutto questo può avere sul bilancio dell'ente che anche lui, quando si ricorda, è chiamato ad amministrare dai banchi della minoranza. Noi sì e stiamo lavorando con gli uffici cercando di capire come salvaguardare l'Università Agraria. Nessuno all'Agraria giocare a Risiko. Ironia per ironia è il PDL che si autodistrugge giocando al grande fratello con nomination ed eliminazioni fratricide all'ordine del giorno. Un consiglio a Catini – continuano dalla Presidenza dell'Agraria - guardi in casa propria prima di giudicare gli altri. Non sarà che la sua è un'auto candidatura a fare l'assessore? Capiamo l'esigenza di esistere politicamente del giovane Catini, già presidente del consiglio dei Giovani e senza speranze in vista delle comunali, ma almeno lo faccia con dichiarazioni e battaglie intelligenti. Nessuno trascura l'Università Agraria, sono sette anni che amministriamo con impegno e i cittadini ci hanno già riconosciuto il buon lavoro con un consenso schiacciante, Catini se ne faccia una ragione. Quanto alle prossime elezioni comunali, il Presidente Antonelli sosterrà il sindaco Mazzola, i candidati del Pd ed in particolare i più giovani. Obbiettivi chiari – concludono dalla Presidenza dell'Università Agraria - che il giovane Catini non può avere visto lo stato confusionale del suo partito, continui pure a giocare al piccolo chimico politico".

A.S.

TARQUINIA- Guardia Costiera: dal 9 febbraio attivo lo sportello invernale

Dal prossimo 9 febbraio all'interno del palazzo comunale di Tarquinia sarà di nuovo attivo lo sportello invernale della Guardia Costiera. Il comando di Tarquinia, guidato dal maresciallo Lamberto Alessandro, seguendo le linee guide emanate dal comando generale delle Capitanerie di Porto che incentivano la collaborazione con gli enti pubblici e la disponibilità verso l'utenza, di comune accordo con la Capitaneria di Porto di Civitavecchia e con l'amministrazione comunale, aprirà lo sportello per rafforzare quel filo diretto con tutti i cittadini. Rimarrà sempre aperta e permanentemente operativa la sede a Tarquinia Lido mentre il nuovo sportello "invernale" avrà un'apertura bisettimanale (il martedì ed il giovedì dalle ore 10.00 alle ore 13.00). Si tratta di una novità assoluta, uno dei primi casi in Italia. "È un'iniziativa importante che vede insieme, in una proficua cooperazione, il Comune di Tarquinia e la Capitaneria di Porto - commentano la Guardia Costiera e il Comune- I cittadini avranno la Guardia Costiera in pieno centro e ciò permetterà di superare le difficoltà logistiche che si riscontrano nel periodo invernale. Tramite lo sportello – concludono - si cercherà di risolvere i problemi riguardanti le attività balneari, la pesca, il diporto e più in generale, la salvaguardia dell'ambiente".

A.S.