"Scavalcato il coordinamento provinciale del partito sull'appoggio alla candidatura dell'Udc"

**Cristiano Minniti**
Candidato della lista "Polo di centrodestra"

*Cristiano Minniti, Marco Fiaccadori e Silvano Olmi discordano sulle modalità di scelta del candidato sindaco*

# Tre consiglieri in polemica con il circolo del Pdl

TARQUINIA

I consiglieri comunali Cristiano Minniti, Marco Fiaccadori e Silvano Olmi, candidati nella lista "Polo di centrodestra", rispondono per le rime al circolo Pdl di Tarquinia.

"Innanzitutto - esordiscono i tre consiglieri - noi non siamo fuoriusciti dal popolo della libertà perché siamo tutti iscritti; i fuoriusciti sono altri, quelli che hanno gettato alle ortiche i veri ideali di libertà del centrodestra. Se l'amico consigliere regionale Francesco Battistoni ha scelto di stare con noi è perché ha riconosciuto chi è il vero Pdl. Inoltre, vogliamo ricordare a quelli che oggi pontificano, che in mezzo a loro ci sono personaggi che nelle elezioni provinciali e regionali hanno sostenuto e fatto votare candidati di altri partiti e non del Pdl. Non ci è piaciuto il modo con cui Marini e la Grassini hanno scelto di sostenere un candidato a sindaco dell'Udc, senza ascoltare il coordinamento provinciale del partito. Queste posizioni di onestà, correttezza e senso del dovere le porteremo all'attenzione del congresso provinciale del Pdl viterbese, dove avremo modo di provare, dati alla mano, la bontà della nostra scelta".

**F. E.**

*"Questo territorio ha dovuto subire la presenza di due centrali ma un gruppo locale non saprebbe gestire problemi così complessi"*

# Massimo D'Alema a sostegno di Mauro Mazzola "E' nostro compito ricostruire la politica dal basso"

TARQUINIA

L'onorevole Massimo D'Alema in città a sostegno della candidatura di Mauro Mazzola a sindaco, presente alla conferenza anche la candidata a primo cittadino per Montalto di Castro Peruzzi, l'onorevole Giuseppe Parroncini e l'onorevole Ugo Sposetti. La sede elettorale delle quattro liste a sostegno di Mazzola è stata ieri letteralmente invasa dai concittadini che vogliono la riconferma a sindaco di Mauro Mazzola. D'Alema è arrivato in anticipo verso le 17 ed insieme a Mazzola ha voluto visitare il museo nazionale etrusco. Poi ha attraversato la via principale per giungere nella sede di via Garibaldi. "Tarquinia è una città bellissima e ricca di cultura - ha riferito D'Alema - sono qui per dare sostegno ai candidati a sindaco Mazzola per Tarquinia e Peruzzi per Montalto. E' nostro compito oggi più che mai ricostruire la politica dal basso, ripartire dal territorio dalla gente. Il cittadino deve tornare protagonista della politica e non si deve cedere alla sua demonizzazione. Non abbiamo bisogno di demagoghi, né di chi vuole disgregare i partiti. Abbiamo purtroppo assistito a movimenti che denigrando partiti e poltrone oggi non fanno altro che fare quella politica tanto deprecata e sostituirsi nelle stesse poltrone vituperate". D'Alema ha quindi sottolineato come non si possa lasciare il Paese o una città in mano a chi non ha nessuna esperienza amministrativa. "Purtroppo in diverse parti di Italia assistiamo ai conflitti sociali - ha aggiunto - causati da uno sviluppo distorto non sempre in sintonia con l'ambiente ed anche qui il territorio ha dovuto subire la presenza di due centrali. Ma queste sono situazioni complesse quando si affrontano, che attengono grandi capacità, figuriamoci come potrebbe gestirle un gruppo locale senza alcuna esperienza. E' anche vero che spesso noi ci siamo trovati a dover subire scelte fatte da altri. Quello che auspico per Tarquinia è che si vinca al primo turno e si inizi da subito a lavorare per il bene della città". D'Alema ha poi affrontato problematiche internazionali specificando come lo sviluppo dell'Italia sia ormai legato inscindibilmente all'Europa ed è da lì che auspica arrivi un segnale diverso di cambiamento: "Nei prossimi 18 mesi - ha aggiunto - 200 milioni di cittadini europei saranno chiamati al voto e da qui può nascere il cambiamento che tutti aspettiamo". D'Alema ha poi elogiato l'operato di Monti, ma ha ricordato che con il Governo Prodi lo spread italiano era sceso a 34 "e non credo che Monti riesca a fare altrettanto". Ha poi sottolineato il grande lavoro del Pd sul tema "articolo 18" e di come le modifiche siano state volute a difesa dei lavoratori. Ha poi lanciato strali contro Berlusconi, "che ha portato l'Italia alla rovina e al misconoscimento a livello europeo" e sottolineato come il problema del centrosinistra non sia il centrodestra ma compagini partitiche interne alla coalizione che invece di governare, scendono in piazza a manifestare.

**Anna Maria Vinci**

*Il Comune ottiene i fondi*

## Un milione di euro per riqualificare il Lido

TARQUINIA

Sbloccato un milione di euro per la riqualificazione del Lido. L'Amministrazione comunale, nell'ambito del piano regionale degli interventi straordinari per lo sviluppo economico del litorale, ha ottenuto i fondi per interventi di viabilità e arredo urbano e per il recupero delle aree degradate. Ne dà notizia l'assessore ai lavori pubblici: "Sono opere importanti che saranno appaltate in tempi brevi - dichiara Anselmo Ranucci -. Interventi quanto mai indispensabili per dare una nuova veste al Lido". Tre i progetti previsti: la riqualificazione del lungomare da via delle Nereidi alla foce del fiume Marta, per un tratto di 500 metri, con la creazione di un marciapiede, di una pista ciclabile, di aiuole e parcheggi e con l'installazione dell'illuminazione pubblica; il recupero delle due zone tra viale Mediterraneo e via dei Tritoni e tra viale di Porto Clementino e via Axia; l'asfaltatura delle strade più dissestate e il ripristino dei marciapiedi. "Vogliamo attuare per il Lido la stessa valorizzazione del centro storico - conclude - creando una località balneare che dia risposte alle esigenze del turismo".

**Amv**

*Verso le elezioni amministrative*

## La ripartizione degli spazi tra le associazioni

TARQUINIA

Propaganda elettorale indiretta. Ecco come sono stati ripartiti gli ulteriori spazi elettorali fra le associazioni che scelgono di supportare un candidato sindaco. L'associazione Tarquinia Viva, associazione sempre definitasi apolitica, l'associazione sportiva Voglia di calcio, l'associazione Leoni Dance e uniti nella stessa richiesta il Quotidiano Il Riformista, il Quotidiano Europa, l'associazione Le ragioni del socialismo, l'associazione Il rinnovamento dell'Alto Lazio, il quotidiano l'Unità e l'associazione a sostegno di Mauro Mazzola; l'associazione Rete dei cittadini a sostegno di Marzia Marzoli; Associazione culturale "Destra Sociale" e società cooperativa Europa sociale a sostegno di Marco Calisti; i Giovani Udc, senior Udc, l'Unione di Centro, Unicentro, Pari opportunità Udc (uniti in un'unica richiesta) e l'associazione Alleanza sanità a sostegno di Alfio Meraviglia; Sinistra Ecologia e Libertà della Tuscia - La sinistra a sostegno di Ernesto Cesarini.

**Fabrizio Ercolani**

*Rimosse "a forza" le affissioni elettorali*

## Il Movimento 5 stelle è rimasto vittima di "un selettivo, fastidioso vento"

TARQUINIA

Il Movimento 5 stelle a Tarquinia vittima di un "vento fastidioso", le sue affissioni elettorali posizionate, come previsto, al n. 13 dalla commissione circondariale, "sembrano state integralmente rimosse da una forza che va dal basso verso l'alto". Infatti, in prossimità di un noto supermercato, al posto dell'immagine di Cesare Celletti candidato a sindaco e degli annunci elettorali, si trovano soltanto due 2 "X", che svettano sul nudo metallo. "E' questa - riferisce il Movimento 5 stelle - la prova del passaggio delle forti raffiche di vento.

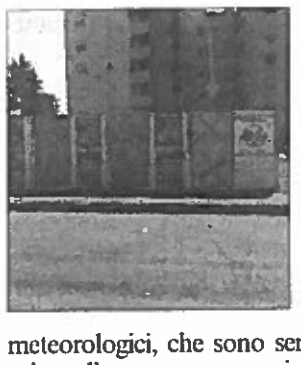

Eppure i manifesti erano stati attaccati con colla forte e tanta cura. È vero che i cambiamenti climatici influenzano i fenomeni meteorologici, che sono sempre più imprevedibili ma, mai prima d'ora, avevamo registrato un turbinio così selettivo e particolare. Infatti, il "vento" ha staccato le nostre affissioni, senza lambire quelle adiacenti".

**Amv**

*Il candidato sindaco spiega l'impegno che "la Provincia ha profuso in meno di due anni"*

# Meraviglia: "Ho fatto il bene del territorio"

TARQUINIA

"Grazie adun impegno quotidiano e capillare, Tarquinia in meno di due anni è tornata al centro delle attenzioni della Provincia di Viterbo". Alfio Meraviglia, candidato alla carica di sindaco, spiega nel dettaglio l'impegno amministrativo per la sua città come consigliere provinciale.

"Fatti inconfutabili che dimostrano come, quando la politica viene intesa nel suo significato più puro senza scendere in personalismi ed interessi personali, si possa veramente fare il bene di un territorio".

Meraviglia parte dall'ultimo provvedimento. "L'opera di cui vado più fiero è quella di essere riuscito, insieme all'intero consiglio provinciale, a dare un futuro certo all'Avad ottenendo una concessione trentennale".

Ed ancora. "In Consiglio ho presentato mozioni e sostenuto battaglie sempre in difesa della nostra collettività, prendendo delle decisioni chiare e irrevocabili quali il no alla centrale nucleare sul nostro territorio, il no alla discarica nella zona di Allumiere, la richiesta di dati certi all'Arpa circa la qualità dell'aria che respiriamo, la difesa del nostro ospedale per la quale mentre altri gridavano, partecipavo ad incontri bilaterali con la Polverini affrontando punto per punto tutte le problematiche". Ed ancora con la collaborazione dell'assessore Santucci realizzati impianti di illuminazione e risistemate tutte le vie di collegamento con Viterbo.

"Ho anche ottenuto dalla Sat il completamento della strada alternativa Valle del Mignone.

Grazie al mio impegno, il porto turistico e lo spostamento dell'hub del servizio metropolitano (ora a Civitavecchia) a Tarquinia o Montalto di Castro sono stati inseriti nel piano provinciale per le infrastrutture".

Insieme all'assessore Simeone due i risultati conseguiti: la riserva dei funghi ferlenghi con la relativa regolarizzazione della posizione dell'Agraria ed il nuovo regolamento per la caccia al cinghiale, togliendo Tarquinia dalle zone "area vocata".

"Insieme all'assessore Danti, abbiamo sostenuto le associazioni locali ed in particolar modo abbiamo permesso che il carnevale potesse tornare a rappresentare una manifestazione di primo livello.

In sinergia con l'assessore Bianchini abbiamo messo in campo azioni concrete per favorire l'accesso all'occupazione dei nostri giovani nel mercato del lavoro.

Credo che in due anni questa sia un'enorme mole di lavoro".

**F.E.**

**Immigrati alla sbarra** Massacra di botte la ex a Pasqua: connazionale in carcere

# Rumeno accusato di maltrattamenti e violenza "La moglie lo picchiava e la figlia pensava solo ai soldi"

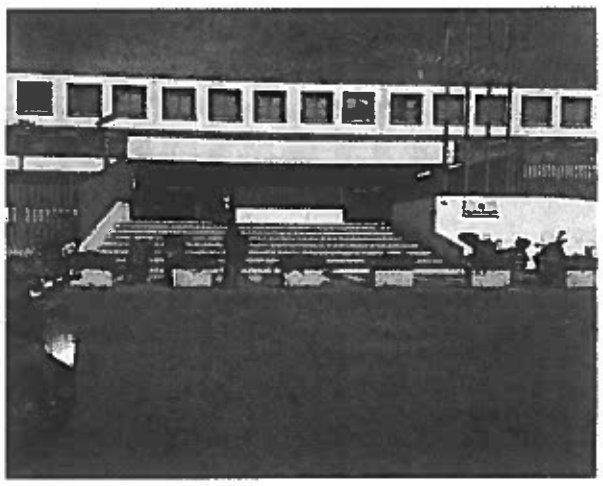

VITERBO - Due romeni alla sbarra per maltrattamenti in famiglia e in un caso anche per violenza sulla figliastra. Il primo vive a Capranica ed è stato arrestato dai carabinieri dopo che il giorno di Pasqua avrebbe riempito di botte la compagna solo perchè lei si era decisa a fare le valigie, trovando ospitalità presso un connazionale a Vetralla, dove il suo ex l'ha raggiunta, privata del cellulare, e colpita in piena faccia con un casco da motociclista, rompendole il naso, continuando poi a picchiarla pe un paio d'ore, dalle 22 fino a dopo mezzanotte. Ieri mattina il collegio ha convalidato l'arresto, disponendo che l'immigrato, a causa della sua pericolosità, resti a Mammgialla fino al processo per direttissima, che sarà celebrato l'8 maggio.

Il secondo romeno, invece, è tuttora ai domiciliari dopo che a fine agosto la moglie e la figliastra lo hanno fatto arrestare per maltrattamenti e tentata violenza sulla giovane, madre a sua volta di un bimbo piccolo, che l'imputato, secondo quanto emerso durante l'udienza di ieri, avrebbe mantenuto assieme al compagno, alla moglie e agli altri figli avuti da quest'ultima, per un totale di dieci bocche da sfamare. "Lui stava sempre zitto, era la moglie che gliene diceva sempre di tutti i colori. E lo picchiava anche, a sediate e con la scopa. Lei e la figlia gli mettevano anche delle pasticche nel vino per farlo stare male, così di sera non poteva nemmeno bere due bicchieri a cena", hanno raccontato la sorella, una coppia di connazionali, una signora italiana che ha frequentato l'abitazione. Tutto sarebbe degenerato con l'arrivo della figliastra dalla Romania: "Come ha imparato l'italiano, invece di andare a lavorare, come aveva fatto credere al padre dicendo una bugia, se ne stava tutto il giorno in giro. Lui le ha comprato un paio di orecchini, che desiderava tanto, e lei li ha rivenduti per 25 euro. Una volta doveva pagare una rata di 100 euro in banca, ebbene se li è tenuti senza dirgli niente". E poi l'episodio della mucca: "Abbiamo dovuto portarlo al pronto soccorso con una grossa ferita alla testa. Lui disse che era stata una mucca, ma non ci abbiamo creduto". Sia la madre che la figliastra, negli ultimi mesi, si sarebbero più volte scusate con diverse testimoni, dicendosi dispiaciute di averlo spedito in carcere. La sentenza sarà emessa il 12 giugno.

S. C.

**Civita Castellana** Lo scandalo esplose a ottobre, dopo la conquista del titolo iridato con Carlos Checa

# Scagionata l'Althea Ceramiche

## Nessuna truffa all'Inps e all'erario, caso archiviato. Bevilacqua: "Fuori i calunniatori"

**Genesio Bevilacqua** Ora promette querele

CIVITA CASTELLANA - Nessuna truffa ai danni dell'Inps e dell'erario. Ovvero, tanto rumore per nulla. E' proprio il caso di dirlo dopo che il tribunale di Viterbo ha deciso di archiviare la vicenda della Ceramica Althea, scagionando l'azienda del distretto industriale di Civita Castellana da tutte le accuse di irregolarità che, complice la fama della ditta, tra i più noti sponsor italiani di motociclismo, ne avevano fatto un caso nazionale. "Non so se essere felice o triste per questa sentenza - commenta l'amministratore delegato Genesio Bevilacqua - da una parte sicuramente ridà serenità a tutte le compagini a marchio Althea, ma sono altrettanto triste pensando che qualunque entità o soggetto che nutra sentimenti avversi per motivi anche personali, possa procurare simili danni coinvolgendo aziende, famiglie e posti di lavoro ad esse collegate".

> Il motociclismo al fianco dell'azienda

La sentenza, arrivata pochi mesi dopo il clamore suscitato dalle notizie di cronaca dell'ottobre scorso, è la conclusione anche formale di una vicenda la cui eco, a dire il vero, si era spenta nel giro di pochi giorni, dopo che dagli stessi ambienti investigativi erano emersi dubbi sulla fondatezza e la presunzione del reato. "La Ceramica Althea - sottolinea l'azienda - ha sempre creduto nell'operato della magistratura la quale ha fatto chiarezza con questa sentenza restituendo l'integrità all'immagine del nostro marchio, da sempre uno dei leader sui mercati nazionali ed internazionali del settore ceramico. Resta l'amarezza e l'incapacità di capire tanto accanimento e come sia stata possibile la creazione di accuse così palesemente infondate, tentando di screditare il marchio nel momento della sua massima popolarità internazionale anche a livello sportivo". "Spero - dice Bevilacqua - che, alla luce di questa vicenda tutti si rendano conto dei danni reali che accuse infami come queste creano all'integrità, all'immagine e all'economia di un'azienda, mettendo a rischio soprattutto tante famiglie e il loro posto di lavoro, così raro di questi tempi". "Le calunnie che ci sono state mosse - ribadisce - non potevano che essere da noi respinte in maniera definitiva e con successo. Del notevole danno che ci è stato procurato senza fondamento, qualcuno, a questo punto, dovrà rispondere nelle sedi e nelle forme previste dal nostro sistema giudiziario".

Sulla vicenda interviene anche OmniMoto.it: "Quando scoppiò lo scandalo preferimmo fidarci del portavoce del Team in attesa di sviluppi certi che, come vedete, sono arrivati".

S. C.

Team Althea

### Un autunno dolceamaro

CIVITA C. - Nessuna traffico irregolare di sanitari cinesi spacciati per italiani, nessuna cassa integrazione col trucco. Ma lo scorso autunno fu dolceamaro per Genesio Bevilacqua, titolare del Team Althea e amministratore delegato di Althea Ceramiche, main sponsor della Ducati campionessa del Mondo con Carlos Checa. A pochi giorni dalla conquista del titolo iridato 2011, infatti, la Althea Ceramiche fu coinvolta nel caso di truffa e frode fiscale appena archiviato.

**Tarquinia** Era del cliente di un b&b: l'hanno usata solo per trasportare il bottino

# Fanno razzia, ma lasciano l'auto

TARQUINIA - Ladri in azione in località "Il Piano". I malviventi si sono introdotti nottetempo in due private abitazioni e in un bed and breakfast. Forse ad agire è stata la stessa banda che nei mesi scorsi ha messo a segno diversi colpi in appartamenti. Si teme che in città operi un "basista" che indica ai ladri le case da visitare, in particolare quelle di proprietà di commercianti.

Nei mesi scorsi sono stati compiuti furti in appartamenti, anche abitazioni situate al secondo piano dei palazzi.

I ladri questa volta hanno preso di mira due villette e un bed and breakfast situati in località il Piano, nei pressi della strada provinciale Porto Clementino. I malviventi sono entrati in azione intorno alle due della notte tra venerdì e sabato e si sono introdotti all'interno della struttura ricettiva, nella quale alloggiavano anche i proprietari, forzando la serratura della porta d'ingresso. Entrati di soppiatto in una delle camere da letto, hanno rubato circa 400 euro; un telefono cellulare, un paio di orecchini in oro bianco e le chiavi della macchina nuova di proprietà di un cliente.

Con l'autovettura rubata hanno trasportato la refurtiva nel vicino parcheggio situato davanti al supermercato Coop e l'hanno trasbordata sulla loro automobile con la quale si sono allontanati indisturbati. L'auto rubata è stata ritrovata intatta nel parcheggio, con ancora le chiavi inserite nel cruscotto.

Carabinieri in massima allerta

Poco prima, avevano messo a segno un colpo in due diverse case, di proprietà di noti commercianti tarquiniesi. Forse speravano di trovare l'incasso della giornata. I malviventi si sono introdotti nelle abitazioni praticando il classico foro nelle finestre e facendo poi man bassa di tutto ciò che era possibile asportare. Sono fuggiti uscendo sempre dalla finestra e la refurtiva ammonta a un valore di qualche migliaio di euro. I ladri hanno asportato anche del vestiario, una pelliccia e alcuni telefoni cellulari.

I malviventi si sarebbero introdotti nelle singole stanze senza farsi sentire, forse a piedi nudi dopo essersi tolti le scarpe. I proprietari infatti non si sono accorti di nulla. Al loro risveglio, la mattina dopo, la brutta sorpresa. Ad agire, in tutti e tre i casi, potrebbe essere stata la stessa banda di malfattori che da qualche tempo opera in città.

Tarquinia

### Tempesta pre-elettorale "annienta" i manifesti

TARQUINIA - Il maltempo di questi giorni si è abbattuto anche sul Movimento 5 stelle di Tarquinia. Un uragano tipico del clima pre-elettorale che ha travolto ogni cosa, manifesti compresi. La prova delle forti raffiche di vento sono le plance per le affissioni elettorali nei pressi della Coop che appaiono prive di alcuni manifesti, che pure erano stati attaccati con colla forte e tanta cura. Le affissioni elettorali del Movimento 5 stelle, regolarmente posizionate nello spazio n° 13 assegnato dalla Commissione Circondariale, sembrano essere state integralmente rimosse da una forza d'aria che si è abbattuta dal basso verso l'alto, precisamente, e senza minimamente lambire quelle adiacenti, nel rettangolo dove erano state incollate la sera del sabato precedente. Al posto dell'immagine del candidato sindaco Cesare Celletti e degli altri annunci ora ci sono due X sul nudo metallo. Gli esponenti del Movimento chiedono quindi che gli uffici preposti ripristinino al più presto lo sfondo bianco e la relativa numerazione dello spazio. Il tutto con la speranza che gli sforzi e l'impegno di tante persone non vengano nuovamente gettati al vento da improvvise folate anomale.

Cinzia Rossi

Sbloccato il finanziamento per gli interventi straordinari

## Dalla Regione un milione di euro per la viabilità e l'arredo urbano del Lido

TARQUINIA - Grandi opere in vista per il Lido. E' stato infatti sbloccato il finanziamento di 1 milione di euro previsto nel piano regionale degli interventi straordinari per lo sviluppo economico del litorale. I fondi saranno utilizzati per interventi di viabilità e arredo urbano, nonché per il recupero delle aree degradate. "Sono opere molto importanti che saranno appaltate in tempi brevi - dichiara l'assessore ai lavori pubblici Ranucci - Interventi quanto mai indispensabili per dare una nuova veste al Lido". Tra le opere previste la riqualificazione del lungomare da via delle Nereidi alla foce del fiume Marta, per un tratto di 500 metri, con la creazione di un marciapiede, di una pista ciclabile, di aiuole e parcheggi e con l'installazione dell'illuminazione pubblica. Con i fondi regionali sarà effettuato, inoltre, il recupero delle due zone, situate tra viale Mediterraneo e via dei Tritoni e tra viale di Porto Clementino e via Axia nonché l'asfaltatura delle strade più dissestate e il ripristino dei marciapiedi più danneggiati. "Vogliamo valorizzare il Lido di Tarquinia - conclude l'assessore Ranucci – per creare una località balneare in grado di rispondere alle esigenze di una città proiettata verso il futuro."

C.R.

L'ex presidente del Consiglio ha incontrato gli elettori nella sede del comitato elettorale in via Garibaldi

# Bagno di folla per D'Alema

## Ha invitato i cittadini ad aiutare Mazzola per farlo vincere al primo turno

C'erano tutti

### Presenti i big del Pd

■ TARQUINIA – Tante le persone intervenute all'incontro con D'Alema. Molti esponenti politici, tra cui la candidata a sindaco di Montalto Paola Peruzzi. Quelli locali del centrosinistra erano tutti presenti e anche rappresenti più importanti del territorio, come il consigliere provinciale Parroncini e l'ex tesoriere dei Ds Ugo Sposetti. D'Alema è entrato nella questione Bossi, esprimendo massima solidarietà al leader della Lega, ma non ai figli, e facendo i complimenti a Sposetti per la sua gestione finanziaria del partito.

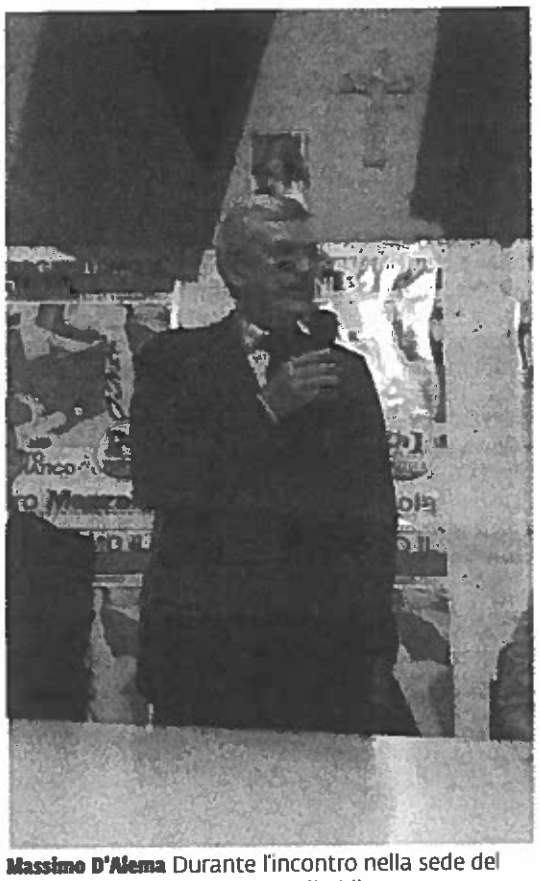

**Massimo D'Alema** Durante l'incontro nella sede del comitato elettorale in via Garibaldi

TARQUINIA – Un bagno di folla ha accolto l'ex presidente del Consiglio Massimo D'Alema, presente ieri a Tarquinia per sostenere la candidatura a sindaco di Mauro Mazzola.

Un incontro che non ha deluso le aspettative ed ha visto soprattutto il noto leader politico parlare di politica a trecentosessanta gradi, partendo dalla sfera nazionale ed arrivando alle problematiche del territorio, compresa la centrale a carbone e la possibile discarica di Allumiere.

Dopo aver visitato il Museo etrusco e le vie principali del centro storico, D'Alema ha tenuto una vera e propria conferenza all'interno del comitato elettorale in via Garibaldi ed ha così avuto modo di spiegare il suo punto di vista sulla delicata situazione che la politica nazionale sta affrontando.

"E' in questi momenti di crisi che la politica deve rispondere con maggiore forza - ha commentato D'Alema – Paghiamo oggi gli anni di non governo di Berlusconi e credo che dopo i periodi di crisi l'unica soluzione sia quella di far governare la sinistra, l'unica in grado di sistemare certi equilibri sociali".

L'ex presidente si è poi soffermato sulla situazione di Tarquinia, parlando delle numerose liste presenti per le prossime amministrative: "Purtroppo quando ci si trova di fronte a problemi come quello delle centrali è facile creare gruppi in conflitto tra loro - ha sottolineato D'Alema – Va però detto che molte volte questi gruppi non sanno con quanta difficoltà venga amministrata la cosa pubblica; per questo chiedo uno sforzo ai cittadini di Tarquinia perché possano far vincere subito questa coalizione in modo che si metta subito al lavoro per risolvere le questioni più urgenti

■ Incontro preceduto dalla visita al museo

Ad aprire l'incontro lo stesso sindaco Mazzola, che ringraziando il deputato e gli altri intervenuti, ha spiegato perché i cittadini dovrebbero dare nuovamente fiducia alla sua coalizione: "In questi anni abbiamo dato risposte concrete e sono state tante le opere fatte, comprese quelle in procinto di partire – ha commentato il sindaco – Fa sorridere vedere come quei movimenti che odiano la politica si siano divisi proprio in vista delle elezioni. Questo però a noi non interessa, perché i cittadini hanno potuto vedere i risultati e ci permetteranno di vincere al primo turno".

**Stefano Attili**

Alle Saline arriveranno oltre 250 volontari di diverse organizzazioni

# Maxiesercitazione Prociv

TARQUINIA - È in arrivo una maxi esercitazione di protezione civile organizzata dall'Aeop, associazione europea operatori polizia Tarquinia, dal Comune di Tarquinia e dalla Provincia di Viterbo che si svolgerà nei giorni 13, 14 e 15 aprile. Parteciperanno oltre 250 volontari delle associazioni di protezione civile di tutta la provincia. A darne notizia è Alessandro Sacripanti presidente dell'Aeop Tarquinia che riferisce: " Gli scenari dell'esercitazione si svolgeranno su vari fronti, tra cui quello della simulazione di emergenza a rischio idrogeologico con diversi interventi nei fiumi principali del litorale, seguiranno altri interventi di salvataggio e recupero feriti, con l'allestimento di una tendopoli come campo di accoglienza alla ex Base Cae alle Saline di Tarquinia". L'evento si svolgerà con il patrocinio del Comune di Tarquinia e dell'Università agraria. Tra gli altri saranno presenti la Croce Rossa Italiana e le forze dell'Ordine locali invitate a partecipare.

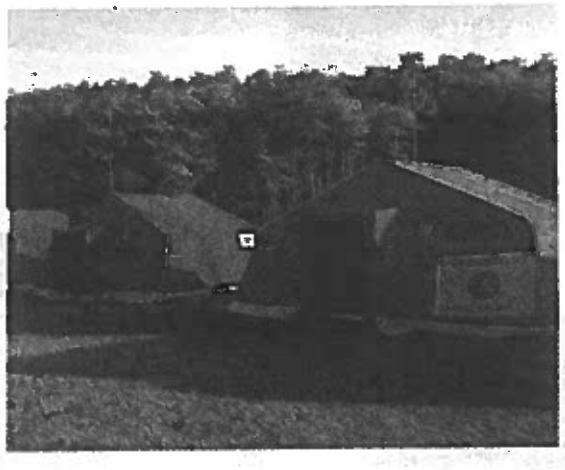

"Le Associazioni che parteciperanno – aggiunge l'esperto Gaetano Bastoni – effettueranno una serie di simulazioni pratiche di soccorso, ed altri approfondimenti di Protezione Civile che saranno svolti da personale qualificato. Si prevede infatti che saranno presenti circa 250 volontari con attrezzature e mezzi da tutta la Provincia. L'esercitazione – prosegue il Disaster Manager – sarà gestita da un Coordinamento misto con l'allestimento di una sala operativa radio che sarà in contatto con i volontari durante le operazioni della simulazione di emergenza". Gratitudine da parte del Presidente Aeop Sacripanti per gli enti che stanno collaborando alla realizzazione dell'esercitazione . " Questa esercitazione – ha dichiarato il presidente Alessandro Sacripanti – oltre ad essere importante dal punto di vista della formazione e della prevenzione, servirà anche a riscontrare eventuali accorgimenti da effettuare in caso di una vera emergenza sul territorio".

Minniti, Fiaccadori e Olmi rispondono al Pdl locale

## "Siete voi che dilapidate gli ideali del centrodestra"

TARQUINIA – "I fuoriusciti siete voi che avete buttato alle ortiche i veri ideali di libertà del centrodestra". I consiglieri comunali del Pdl, Cristiano Minniti, Marco Fiaccadori e Silvano Olmi, candidati nella lista "Polo di centrodestra", rispondono al comunicato diramato ieri da un gruppo di iscritti che si firmano circolo Pdl di Tarquinia.

"Innanzitutto – esordiscono i tre consiglieri – noi non siamo fuoriusciti dal partito perché siamo tutti iscritti e a tutt'oggi siamo gli unici amministratori comunali del Pdl.

Se l'amico consigliere regionale Francesco Battistoni ha scelto di stare con noi, è perché ha riconosciuto che siamo un gruppo di donne e di uomini che non si piegano alle logiche spartitorie".

"In mezzo a chi oggi pontifica – proseguono - ci sono personaggi che nelle elezioni provinciali e regionali hanno fatto votare candidati di altri partiti. Marini e la Grassini hanno scelto di sostenere un candidato a sindaco dell'Udc, senza ascoltare il coordinamento provinciale del partito e non rispettando i diritti di chi si è sempre speso sul territorio e ci ha messo la faccia. Per questo abbiamo dato vita alla lista 'Polo di centrodestra – Minniti Sindaco'".

"Porteremo le nostre posizioni di onestà, correttezza e senso del dovere – concludono i tre consiglieri - all'attenzione del congresso provinciale del Pdl viterbese".

AMMINISTRATIVE 1. Alfio Meraviglia elenca le attività svolte da consigliere provinciale in favore della città

# «Tarquinia al centro dell'attenzione della Provincia»

## Il candidato sindaco del centrodestra: «In soli due anni una gran mole di lavoro»

TARQUINIA - «In vista delle imminenti elezioni amministrative ritengo doveroso e trasparente presentare ai cittadini di Tarquinia un breve rendiconto della mia attività svolta in seno al consiglio provinciale. Grazie ad un impegno quotidiano e capillare, Tarquinia in meno di due anni è tornata al centro delle attenzioni della Provincia di Viterbo», Alfio Meraviglia, candidato alla carica di sindaco con l'appoggio dell'Udc, del Pdl, della lista "Mpa-Tarquinia vola" e "Tarquinia Terzo Polo" spiega nel dettaglio l'impegno amministrativo per la sua città dal momento in cui ha ricevuto la carica di consigliere provinciale. «In così poco tempo, con la collaborazione di tutti gli assessori provinciali, abbiamo fatto sentire con forza la voce del litorale, ottenendo risultati concreti e fondamentali.- dice il giovane Alfio Meraviglia- Fatti inconfutabili che dimostrano come, quando la politica viene intesa nel suo significato più puro, senza scendere in personalismi ed interessi personali, si possa veramente fare il bene di un territorio». Meraviglia parte dall'ultimo provvedimento. «L'opera di cui vado più fiero è quella di essere riuscito, insieme all'intero consiglio provinciale, a dare un futuro certo all'Avad che, grazie all'instancabile lavoro dei volontari offre un servizio sociale di valore inestimabile per tutta la collettività. Aver ottenuto una concessione trentennale ci rende particolarmente orgogliosi del lavoro istituzionale che svolgiamoW Ed ancora: «Una difesa costante ed assidua del nostro territorio e del nostro ambiente – il candidato del centrodestra - In consiglio ho presentato mozioni e sostenuto battaglie sempre in difesa della nostra collettività, prendendo delle decisioni chiare e irrevocabili quali il no alla centrale nucleare sul nostro territorio, il no alla discarica nella zona di Allumiere, la richiesta di dati certi all'Osservatorio ambientale circa la qualità dell'aria che respiriamo, la difesa del nostro ospedale per la quale mentre altri gridavano, partecipavo ad incontri bilaterali con la Polverini affrontando punto per punto tutte le problematiche». «Grazie alla sensibilità ed alla collaborazione dell'assessore Santucci - prosegue Meraviglia - sono ripartiti i lavori di messa in sicurezza di tutte le strade provinciali che collegano Tarquinia a Viterbo; seguendo le indicazioni degli elettori nel nuovo tratto di superstrada, in località Cinelli, ho fatto posizionare il cartello di indicazione stradale per la cittadina di Tarquinia; abbiamo ottenuto dalla Sat il completamento della strada alternativa Valle del Mignone e tra pochi giorni ci sarà il via ufficiale ai lavori di rifacimento del manto stradale della provinciale tarquiniese. Grazie al mio impegno, il porto turistico e lo spostamento dell'hub del servizio metropolitano (ora a Civitavecchia) a Tarquinia o Montalto di Castro, sono stati inseriti nel piano provinciale per le infrastrutture conferendogli la medesima importanza del completamento della Orte-Viterbo-Civitavecchia e del potenziamento dell'interporto di Orte. Dopo una controversia sui diritti di raccolta del fungo ferlengo insieme all'assessore Simeone, sono riuscito a fare riconoscere alla Provincia di Viterbo con una determina della stessa, la Riserva dei Funghi Ferlenghi ed a regolarizzare la posizione dell'Agraria. Abbiamo realizzato in completa sinergia e nel rispetto di tutte le istanze avanzatemi dalle associazioni locali il nuovo regolamento per la caccia al cinghiale, togliendo Tarquinia dalle zone area vocata. Insieme all'assessore Danti, abbiamo sostenuto molte associazioni locali ed in particolar modo abbiamo permesso che il Carnevale potesse tornare a rappresentare una manifestazione di primo piano nel panorama turistico-popolare della nostra cittadina. In sinergia con l'assessore Bianchini abbiamo messo in campo azioni concrete per favorire l'accesso all'occupazione dei nostri giovani nel mercato del lavoro, realizzando un corso di europrogettazione che ha portato sei ragazzi a svolgere uno stage a Bruxelles ed un progetto sperimentale, "Tuscia al lavoro – rimbocchiamoci le maniche" che prevede 45 work experience con buono di assunzione per le imprese, 20 tirocini formativi per diversamente abili, 15 start up imprese per un totale investito di 2 milioni di euro. Credo che in 2 anni questa sia un'enorme mole di lavoro. Colgo l'occasione per ringraziare tutti coloro che vorranno partecipare tramite suggerimenti ed idee».

Il leader del Pd ieri in città per sostenere Mazzola

### Massimo D'Alema a Tarquinia: «Grati a Monti per quanto fa per l'Italia»

TARQUINIA - «Siamo tutti grati al professor Monti per il lavoro che sta svolgendo. Il suo governo ci ha salvati dal baratro sul quale non ci aveva spinto la politica, ma Silvio Berlusconi e il suo governo». Lo ha detto ieri Massimo D'Alema giunto a Tarquinia per sostenere la candidatura del sindaco Mauro Mazzola (centrosinistra). D'Alema in questi giorni è impegnato in un tour elettorale per le amministrative di maggio. «Quando il governo Prodi è caduto - ha ricordato D'Alema, lo spread era a 34. Dove sia finito con Berlusconi lo sappiamo tutti». Parlando delle misure adottate da Monti, D'Alema ha inoltre affermato: «Abbiamo cercato di correggere in parte quelle più dolorose, in particolare quelle che andavano a colpire il mondo del lavoro. Lo dimostra il fatto - ha aggiunto - che sull'articolo 18 è stata accolta la nostra richiesta principale». «Passata l'emergenza - ha inoltre detto - può esserci un altro governo che veda lavorare insieme politici e tecnici». «Nel governo che ho presieduto - ha ricordato - c'era come ministro del Tesoro, del Bilancio e della Programmazione economica Ciampi, che era un tecnico».

'PER IL BENE DI TARQUINIA'. A BREVE UNA CONFERENZA UFFICIALE

# Marzia Marzoli: «Ecco il programma»

TARQUINIA - Il programma della lista civica Per il bene di Tarquinia è già on line da alcuni giorni sul sito web della lista www.perilbeneditarquinia.it. «Al programma stavamo lavorando già da tempo», riferisce la candidata sindaco della lista, Marzia Marzoli, «si tratta di un documento partecipato, al quale hanno dato il loro contributo sia tecnici che persone comuni, ispirato ai programmi e ai valori dei Movimenti Civici. Ad oggi, siamo la prima lista a presentare un programma compiuto agli elettori, visibile insieme agli altri programmi nell'albo pretorio on line del sito web del Comune di Tarquinia, che invitiamo a confrontare per avere un quadro delle differenze, tra promesse già fatte e non mantenute, nuove promesse demagogiche, alcune persino pericolose». L'unica donna candidata sindaco a Tarquinia prosegue: «Vorrei che questa campagna elettorale fosse una campagna comprensibile, dove ogni cittadino possa realmente capire i modelli di crescita e di sviluppo che ogni candidato vuole portare avanti per la nostra realtà.Il programma non può essere solo uno strumento per la ricerca di un consenso fine a se stesso, un documento buttato là per illudere le persone e gettato poi nel cestino delle logiche partitiche. Il programma è l'identità delle liste che si confrontano per governare la città e deve essere un impegno serio con gli elettori. Attenzioni particolari sono state riservate ad argomenti scottanti: l'IMU, l'agricoltura, la tutela ambientale, lo sviluppo turistico e culturale e, con una certa particolarità, ai bisogni dei bambini e delle famiglie».

RIMOSSI QUELLI DEL MOVIMENTO 5 STELLE CHE ERANO STATI AFFISSI REGOLARMENTE

# Manifesti elettorali: è già guerra

## *Cesare Celletti ironico: «Tira un vento fastidioso»*

TARQUINIA - «Lo stesso vento che ha disturbato, e ritardato, il normale svolgimento della processione del Cristo Risorto, ieri notte è arrivato anche in prossimità della Coop». Così gli esponenti del Movimento 5 stelle che denunciano la rimozione dei loro manifesti elettorali dalle plance regolarmente assegnate. «Prova del passaggio delle forti raffiche di vento si può osservare rimirando – dicono in una nota ironica - laddove è stato piazzato lo spazio per le affissioni elettorali: i rettangoli spogliati dai manifesti, che pure erano stati attaccati con colla forte e tanta cura, strappati via dalla furia iconoclasta della buriana. È vero che i cambiamenti climatici influenzano i fenomeni meteorologici e questi sono sempre più insoliti e imprevedibili, ma mai prima d'ora avevamo avuto modo di registrare e osservare un turbinio così selettivo e particolare»Infatti, le affissioni elettorali del Movimento 5 stelle, regolarmente posizionate nello spazio 13 assegnatogli dalla Commissione Circondariale, sembrano essere state integralmente rimosse da una forza d'aria che si è abbattuta dal basso verso l'alto, precisamente, e senza minimamente lambire quelle adiacenti, sul rettangolo dove erano state incollate la sera del sabato precedente. Al posto dell'immagine del candidato sindaco Cesare Celletti e degli altri annunci ora ci sono due X sul nudo metallo. «Con la speranza che il clima, e il vento, siano meno dispettosi per l'imminente futuro - concludono dal Movimento - preghiamo gli uffici preposti di ripristinare la numerazione dello spazio».

S. Severa. Come annunciato nei giorni scorsi Zaratti ha presentato una interrogazione

# Castello, la pratica sul tavolo della Polverini

## *Tra le richieste anche la riapertura del complesso monumentale alle visite guidate*

S. MARINELLA – Dopo aver presenziato alla costituzione del Comitato dei Cittadini per la Difesa del Castello di Santa Severa, il consigliere regionale Filiberto Zaratti ha presentato ieri una interrogazione urgente alla Governatrice della Regione Lazio Renata Polverini e agli assessori alla cultura e ai beni archeologici, per sapere quali sono le intenzioni della Regione riguardo il maniero medievale. Il politico, inoltre, avanza la proposta di istituire un tavolo tecnico che coinvolga oltre alla Regione, la Provincia, il Comune di Santa Marinella, gli operatori del Museo Civico e le associazioni del territorio. «Dopo sette anni - spiega ancora una volta Zaratti - si stanno concludendo i lavori di restauro del castello, finanziati e progettati dalla Provincia di Roma, che hanno condotto alla realizzazione di un centro congressi con foresteria e lo studio e il restauro di antiche strutture, tra le quali la chiesa paleocristiana di Santa Severa risalente al V° secolo. Fino ad oggi, il castello è stato gestito dal Comune di Santa Marinella, unico ente che ne ha assicurato la valorizzazione con la creazione e la gestione del Museo Civico, curato dal 1996 da 12 dipendenti che, insieme ai volontari, hanno provveduto alla pulizia, alla sorveglianza e alla fruizione del sito». «Recentemente – ricorda Zaratti - sei operai addetti al controllo sono stati licenziati, creando così uno stato di abbandono e l'impossibilità di svolgere attività didattiche e visite guidate nel Castello. Nella recente manifestazione del Comitato cittadino è stata pubblicamente manifestata la preoccupazione per le sorti future del sito ed è per questo che nell'interrogazione alla Presidente Polverini ho chiesto quale siano le intenzioni della Regione riguardo il suo utilizzo e di procedere con urgenza all'istituzione di un tavolo tecnico per affrontare le problematiche relative all'utilizzo degli spazi». «Occorre evitare ogni speculazione – sottolinea - che preveda un utilizzo incompatibile con il carattere culturale e sociale del sito, evitando che cada in mano ai privati». (Gi.Ba.)

Cooperativa Archeologica Kuros

Visite guidate per Roma e provincia di Roma

Escursioni con accompagnatore turistico

Laboratori artistici e di archeologia sperimentale per scuole ed adulti

Conferenze e seminari a carattere storico, artistico ed archeologico

Attività culturali

INFO: Cell. 349/4147048 • E-mail: gianvyb@hotmail.it

# Il candidato a Sindaco A. Meraviglia manca da Tarquinia da troppo tempo

## *Gli assessorati firmano questo comunicato congiunto sui "sassi"*

Dopo aver ascoltato quanto affermato dal candidato a sindaco Alfio Meraviglia s'impone questa nostra nota. Evidente che Meraviglia manca da Tarquinia da troppo tempo. Le sue proposte sono in ritardo di cinque anni. Inammissibile dileggiare il ricordo dei giudici Giovanni Falcone e Paolo Borsellino. Imbarazzante proporre di trasformare il Lido in una frazione di Tarquinia. Sconcertante criticare le politiche turistiche, culturali e ambientali. In completo errore quando afferma che è stato inaugurato l'osservatorio Ambientale. «Offendere la memoria di due eroi del nostro tempo, come i giudici Giovanni Falcone e Paolo Borsellino, e la stele a loro dedicata, nel parco che porta il loro nome, è grave. - dichiara l'assessore Anselmo Ranucci - Anche le pietre hanno un valore se rappresentano idee di libertà e giustizia. Senza fare polemica ci aspettiamo delle scuse da parte del candidato a sindaco Meraviglia». «Promettere la trasformazione il Lido in frazione di Tarquinia è assurdo, antigiuridico, antistorico e moltiplicherebbe i costi della politica. - sostiene il vice sindaco Renato Bacciardi - Il Lido ha bisogno di concretezza, non di voli di fantasia e di spreco di denaro pubblico». «Il centro destra s'informi su quanto fatto per l'ospedale. - afferma l'assessore Enrico Leoni Può chiedere lumi a qualche dottore presente nelle liste. Investimenti importanti, nuove tecnologie e battaglie contro la chiusura, mentre la governatrice Renata Polverini varava il piano di chiusura. La coerenza vuole un doveroso silenzio». «Negli ultimi anni è stato molto impegnato fuori Tarquinia. - dice l'assessore Sandro Celli - Su turismo, sport, cultura e rifiuti siamo all'avanguardia. Le sue sono proposte già realizzate. Ci aspettiamo idee nuove e non la solita facile demagogia». «Sulle Saline e sull'Osservatorio Ambientale siamo all'approssimazione. - sottolinea il consigliere delegato Daniele Scalet - Parlare di inaugurazione dell'osservatorio Ambientale, quando è attivo dal 2009, ci dice molto sul grado di preparazione del candidato a sindaco Meraviglia. Pochi giorni abbiamo presentato i dati del monitoraggio relativo al 2010 e 2011. Con l'occasione lo informiamo che ci sono gli uffici competenti cui chiedere tutte le notizie».

**Alfio Meraviglia risponde secco: "Sono esterrefatto"**

Rispondo esterrefatto alle accuse della Giunta comunale di Tarquinia talmente impaurita da essersi unita in un comunicato per assessorati. Innanzitutto leggo con disgusto le parole che l'assessore Ranucci aveva già postato su facebook. Nel mio discorso chiaramente mi riferivo ai sassi o prime pietre delle opere iniziate e inaugurate ma mai completate ed in particolare alla "posa della prima pietra" della piscina di Tarquinia. Il monumento a Falcone e Borsellino non lo avrei mai chiamato sasso. Trovo inqualificabile speculare sulla memoria dei giudici Falcone e Borsellino a puri fini di propaganda elettorale. I "giudici della mafia" sono un esempio per tutti noi e non possono essere strumentalizzati come fa Ranucci. Disgustoso. Sono io a chiedere pubblicamente le sue scuse. Secondo chi scrive frequento poco Tarquinia? Se il risultato è lo stato di degrado in cui si trova il lido grazie all'onnipresente Assessore Bacciardi, sono contento di essere andato a Bruxelles per formarmi. Sicuramente far peggio di cosi' sarà molto difficile. Ci lascino lavorare e vedranno. Prima pero' si scusi con gli operatori del lido per aver realizzato un'unica opera che risulta inutile, decontestualizzata e probabilmente non agibile perché poco sicura: la pista ciclabile. All'amico Celli rispondo ma le hai lette le mie proposte? Ripeto il video sull'extra era solo l'introduzione, io del programma ho parlato nella seconda parte e se vuole sono disponibile ad inviarglielo. In questo, propongo da sempre un confronto pubblico, insieme agli altri candidati a sindaco, con il nostro primo cittadino: su quel palco, se mai Mazzola si presenterà, ascolterà sicuramente i nostri modi nuovi di "pensare" alle nuove strategie di sviluppo del turismo. Sull'Osservatorio ambientale è incredibile mistificare la realtà come si fa nell'articolo. So benissimo che le compensazioni appannano la vista a danno dei cittadini. Il sito lo conosco benissimo. Tutta la mia attività di critica anche in consiglio provinciale è basata sul fatto che i dati dell'OA spesso non sono disponibili. Ci spieghi Scalet se i dati che sono stati riportati sono correlati con i rispettivi orari di rilevamento, perché spesso molte torrette, specie quelle più vicine alla centrale non sono disponibili, ci spieghi se è vero che un rappresentante dell'ENEL può partecipare alle riunioni dell'OA come invitato permanente. I cittadini di Tarquinia si fidano talmente tanto del vostro OA che si sono pagati un rilevamento dati da soli. Non riuscirete a coprire le vostre vergogne con un comunicato, noi non ci fidiamo di questi dati e per questo proporremo fino in fondo un sistema di monitoraggio dell'aria cittadino indipendente. Non ho mai visto tanta demagogia, populismo e pressappochismo come nell'articolo della giunta dalle "opere inutili" e dello sperpero di denari.

**Soffia su "5 Stelle"**

## *Un vento fastidioso*

Il Movimento 5 stelle a Tarquinia vittima di u vento fastidioso.
Lo stesso vento che ha disturbato, e ritardat normale svolgimento della processione del Cristo Risorto, ieri notte è arrivato anche in prossimità della COOP. Prova del passaggio delle forti raffiche di vento si può osservare rimirando – laddove è stato piazzato lo spa per le affissioni elettorali – i rettangoli spogli dai manifesti, che pure erano stati attaccati c colla forte e tanta cura, strappati via dalla fu iconoclasta della buriana. È vero che i cambi menti climatici influenzano i fenomeni mete rologici e questi sono sempre più insoliti e imprevedibili ma, mai prima d'ora, avevamo avuto modo di registrare e osservare un tur nio così selettivo e particolare. Infatti, le affis ni elettorali del Movimento 5 stelle, regolarmente posizionate nello spazio n° 13 assegr togli dalla Commissione Circondariale, semb no essere state integralmente rimosse da ur forza d'aria che si è abbattuta dal basso vers l'alto, precisamente, e senza minimamente la bire quelle adiacenti, sul rettangolo dove era state incollate la sera del sabato precedente posto dell'immagine del candidato sindaco Cesare Celletti e degli altri annunci ora ci sc due X sul nudo metallo. Con la speranza cl clima, e il vento, siano meno dispettosi per l' minente futuro, preghiamo gli uffici preposti ripristinare lo sfondo bianco e la relativa nur razione dello spazio assegnatoci. Chè gli sfor l'impegno e i sacrifici di persone, radunatesi con l'intento di migliorare la nostra Città, no siano gettati al vento da stupide folate.

# Tutto pronto per le "grandi manovre" A.E.O.P.

E' in arrivo una maxi esercitazione di Protezione Civile organizzata dall'A.E.O.P. Associazione Europea Operatori Polizia Tarquinia, dal Comune di Tarquinia e dalla Provincia di Viterbo che si svolgerà nei giorni 13/14/15 aprile 2012. Parteciperanno oltre 250 volontari delle associazioni di Protezione civile di tutta la Provincia.
A darne notizia è Alessandro Sacripanti presidente dell'A.E.O.P. Tarquinia che riferisce –" Nell'ambito delle attività di formazione per i volontari è stato deciso di realizzare con il Comune di Tarquinia e con il Disaster Manager della Provincia di Viterbo Gaetano Bastoni una esercitazione di Protezione Civile. Gli scenari dell'esercitazione si svolgeranno su vari fronti, tra cui quello della simulazione di emergenza a rischio idrogeologico con diversi interventi nei fiumi principali del litorale, seguiranno altri interventi di salvataggio e recupero feriti, con l'allestimento di una tendopoli come campo di accoglienza alla ex Base Cae alle Saline di Tarquinia". L'evento si svolgerà con il patrocinio del Comune di Tarquinia e dell'Università Agraria di Tarquinia. Tra gli altri saranno presenti la Croce Rossa Italiana e le forze dell'Ordine locali invitate a partecipare. "Le Associazioni che parteciperanno – aggiunge l'esperto Gaetano Bastoni – effettueranno una serie di simulazioni pratiche di soccorso, ed altri approfondimenti di Protezione Civile che saranno svolti da personale qualificato. Si prevede infatti che saranno presenti circa 250 volontari con attrezzature e mezzi da tutta la Provincia.
L'esercitazione – prosegue il Disaster Manager - sarà gestita da un Coordinamento misto con l'allestimento di una sala operativa radio che sarà in contatto con i volontari durante le operazioni della simulazione di emergenza". Gratitudine da parte del Presidente A.E.O.P. Sacripanti per gli enti che stanno collaborando alla realizzazione dell'esercitazione - "Invio un particolare ringraziamento al Sindaco Mauro Mazzola, al Presidente dell'Università Agraria Alessandro Antonelli, all'Assessore Provinciale della Protezione Civile Gianmaria Santucci, al Comandante della Polizia Locale Cap. Cesare Belli e al Coordinatore del Gruppo comunale di Protezione Civile Volfango Viola per la fattiva collaborazione.
Questa esercitazione – conclude il presidente Alessandro Sacripanti – oltre ad essere importante dal pu di vista della formazione e della p venzione, servirà anche a riscont eventuali accorgimenti da effett nei piani di lavoro in caso di vera emergenza sul territorio".

Dragorosso Viaggi
di Ciapetti Walter
Pinguino
VIAGGI NETWORK
Via Duca degli Abruzzi, 122
00055 Ladispoli - RM - Italia
Tel. +39 0645559110 - Fax +39 06 97248993
Aperti tutti i giorni
Sabato intera giornata
e Domenica mattina
Walter Ciapetti
Tel. +39 3391067235

Lo Monaco Pietro Impresa
COSTRUZIONI - MOVIMENTO TERRA
SBANCAMENTI - DRAGAGGI - DEMOLIZIONI
FORNITURA MATERIALI INERTI
OPERE CIVILI E MARITTIME

Sede legale: Via T. di Traiano, 239 - Civitavecchia (Roma)
Sede Amm.va: Via T. di Traiano, snc - Civitavecchia (Roma)
Tel./Fax: 0766 28897

Provincia tv
Ch. 656 digitale terrestri
sintonizzate la vostra Tv
con la ricerca automatica
o con quella manuale sul canale 6
Ch. 5656* su sky
*visibile solo con la digital
www.provinciatv.info

na due gare, quelle di qualificazione, l'avventura nelle rispettive categorie della Coppa dei due team viterbesi del batti e corri. È stato infatti un sabato di Pasqua nero sia per il team di Alberto Massini sia per quello di Pietro Carletti: le proprie squadre che si sono dovuti arrendere, rispettivamente, alla Polisportiva Padule e al Rosemar Grosseto. Decisamente più tirata la gara dei Rams che nell'ultimo turno del gruppo H di serie B sono caduti sul campo toscano per 8-6. Nonostante alcune assenze tra cui quelle degli stranieri Feliz e Guillen, i viterbesi sono riusciti a tenere testa ai toscani, squadra notevolmente rafforzata e difficile da superare soprattutto in casa. Ormai con le possibilità di passare il turno ridotte al lumicino, vista il ko all'esordio con il Castiglione della Pescaia, i viterbesi hanno sfruttato l'occasione per proseguire la preparazione in vista dell'esordio nel campionato del 29 aprile. Più volte dalla società avevano confermato che la Coppa sarebbe stata utilizzata dalle mazze viterbesi come allenamento in vista della nuova stagione.

Niente da fare (gruppo Y della C), nemmeno per il Tuscia Montefiascone caduto pesantemente in casa con il Rosemar, passato al Porroni con il secco finale di 10-2. Giornata decisamente nera per la formazione falisca, alla ricerca di una vittoria utile per cercare di proseguire il cammino nella competizione. Invece è stata costretta a fare i conti con la maggiore forza e determinazione dei maremmani che, grazie a questa affermazione, hanno legittimato il passaggio di turno.

di MARCO GOBATTONI

La pausa di Pasqua è già finita. Oggi riparte anche la giostra del calcio di Promozione, con il campionato che riprenderà con un turno infrasettimanale, dopo le soste di due domeniche fa per il Torneo delle Regioni e di domenica scorsa appunto per la Pasqua.

Il match-clou del turno infrasettimanale si giocherà a Canino, dove la Caninese attende l'arrivo dell'Ischia di Castro per un derby fondamentale in chiave campionato. Il gruppo del tecnico Riccardo Sperduti è distante solo un punto dalla vetta del girone occupata attualmente dal Grifone Monteverde, e in caso di successo contro l'Ischia potrebbe scapparci il sorpasso.

«La nostra sarà una gara molto complicata - avverte tutti dei pericoli nascosti nell'Ischia il tecnico della Caninese Riccardo Sperduti - i derby sono sempre molto difficili da vincere e in più ci troveremo di fronte una squadra completa che ambisce al massimo risultato. In queste due settimane abbiamo lavorando parecchio per farci trovare pronti all'appuntamento: per noi vincere oggi vorrebbe dire molto».

Ovviamente vuole vincere anche l'Ischia di Castro, che in questo derby dell'Alto Lazio cerca tre punti sulla strada dei play-off. «All'andata abbiamo battuto la Caninese e anche questa volta vogliamo ripeterci - carica il centrocampista ischiano, Giuseppe De Grossi - anche se loro rispetto al match d'andata sono cresciuti tantissimo e, in più, giocheranno in casa. Quindi sarà una battaglia. I due punti persi contro il Focene bruciano ancora, è chiaro. Volevamo vincere, ma ormai è inutile voltarsi indietro».

Chi cercherà di approfittare di un turno favorevolissimo sarà sicuramente la Vigor Acquapendente, che oggi giocherà in casa della Foglianese per ripartire, dopo aver collezionato due brutte sconfitte consecutive. «Siamo scivolati al quarto posto, ma ci troviamo a soli tre punti di distanza dal primato del Monteverde - rimarca l'allenatore della Vigor, Massimo Quintarelli - e se in queste ultime due gare siamo stati poco brillanti già da Vetralla voglio vedere dai miei una bella reazione che ci consenta di risalire la china».

© RIPRODUZIONE RISERVATA

Dario Spirito, attaccante del Corneto, a Ostia sarà out per squalifica

ECCELLENZA

## Montefiascone in casa: «Tre punti» A Monterosi arriva il Tor Sapienza

# Il Corneto ricorda che Pasqua è passata

### Sul campo della prima a caccia di punti salvezza: «Non saremo l'agnello sacrificale»

Riparte la Eccellenza e le viterbesi vogliono chiudere i conti e tornare a sognare. Dopo la sosta di due settimane - per il Torneo delle Regioni e per la Pasqua - il girone A del massimo campionato regionale torna con un turno infrasettimanale.

L'undicesima giornata propone una sfida quasi proibitiva per il Corneto Tarquinia, che vede debuttare in panchina il nuovo allenatore Ciro Granato. I tirrenici faranno visita alla capolista Ostia Mare (inizio ore 16) con molte assenze (Spirito è squalificato) cercando il miracolo di portare a casa dei punti salvezza che sarebbero pesantissimi. «Affrontiamo la prima del girone e siamo in piena emergenza - ammette i problemi il tecnico Granato - ma detto questo non vogliamo andare ad Ostia per fare l'agnello sacrificale. Dopo questo turno difficilissimo avremo due sfide alla nostra portata contro La Sabina e Maccarese: in quelle occasioni non potremo sbagliare, ma oggi tutto quello che viene in più è guadagnato».

Vuole chiudere in maniera definitiva il discorso salvezza anche il Montefiascone, che attende la visita (alle 16) della Fontenuovese per sigillare la busta con dentro la permanenza in Eccellenza. «La classifica ci fa stare tranquilli, ma se oggi battiamo la Fontenuovese lo saremo ancora di più - spiega il tecnico dei falisci, Daniele Antolovic - in casa dobbiamo vincere e oggi sono curioso di vedere come reagiranno i ragazzi dopo quasi venti giorni di stop».

Punta al successo per continuare la propria scalata in classifica anche il Monterosi, che trascinato dal capitano Stefano Maestà attende l'arrivo del Tor Sapienza (16) per aggiungere un altro tassello a questo finale di stagione che sta lanciando sempre più su in classifica la formazione del tecnico Pierpaolo Lauretti.

M.Go.

© RIPRODUZIONE RISERVATA

PALLAVOLO

# Il Tuscania volley under 16 si prende la Toscana

### Conquistato il torneo di Cecina battendo i migliori sestetti della regione. Ora le semifinali del campionato

di PAOLO BALDI

La pallavolo Tuscania under 16 maschile ha vinto il torneo giovanile «Coppa Sintecnica» di Cecina.

L'appuntamento, andato in scena lo scorso lunedì di Pasquetta, si è rivelato importante anche come componente della fase di preparazione in vista delle semifinali del campionato regionale di categoria, in programma a fine mese.

Il test è stato abbastanza impegnativo, vista la partecipazione di sestetti che vantano una buona tradizione pallavolistica, seppure a livello giovanile, in tutta la regione Toscana. Vale a dire come i padroni di casa del Volley Cecina, la Pallavolo Follonica, il Cus Pisa, il Volley Prato, la Cascina Volley, il Valderna Ponsacco, la Vbc Calci e la Lupi Santa Croce di Firenze.

La giornata è stata lunga per i giovani biancazzurri, con partenza quasi all'alba da Tuscania per essere in campo alle 9,30 per la prima partita della manifestazione, quella contro il Ponsacco vinta per 2-0. Poi a seguire è stato eliminato l'ostacolo Calci con lo stesso risultato; un sestetto che ha dato abbastanza filo da torcere ai tuscanesi.

Nella finale del torneo i ragazzi diretti da coach Antonucci si sono ritrovati davanti il Cus Pisa. E' stato un match ad alto contenuto tecnico, vinto ancora - per la terza volta nella stessa giornata - con il punteggio di 2-0.

Buone le indicazioni per il tecnico Antonucci che ha potuto utilizzare tutti i giocatori a disposizione: il gruppo composto da Lorenzo Delle Piaggi, Marco Chiricozzi, Alessio Del Signore, Simone Straino, Gianmarco Testa, Giuseppe Flemma, Gianluca Facchini, Simone Pieri e Cristian Anselmi.

■ **Basket Promozione**

L'Ovm Peugeot-Allianz sale in vetta al girone D di baslet di Promozione. Lo ha fatto battendo 67-53 gli eterni rivali del Soriano Virus, nell'ultima giornata del ritorno. Una vittoria, quella ottenuta dai ragazzi di coach Matteo Morelli, arrivata da una perfetta prova difensiva. Il successo consente all'Ovm Allianz di scavalcare il Virus in testa alla classifica.

© RIPRODUZIONE RISERVATA

La formazione del Tuscania under 16 festeggia dopo il torneo vinto lunedì a Cecina

VITORCHIANO

## Defibrillatori dove si fa lo sport: al via il corso

La sezione salvamento della Federnuoto, delegazione provinciale, e il comitato viterbese Opes Italia (ente di promozione sportiva) organizzano il primo corso per esecutori di Bls-D (defibrillatori). Il corso si svolgerà domenica 15 a Vitorchiano e sarà full immersion (dalle ore 8 alle 18,30) con rilascio dell'attestato. Un decreto del ministero della Salute spinge a diffondere la presenza dei defribillatori in ambienti extraospedalieri e la formazione di persone abilitate all'uso. Ovvero fornire le note basilari di primo soccorso agli operatori. Prenotazioni e info: (iscrizioni fino al 12 aprile) tel. 0 61-223072 o 366-4449131; mail *delegazione.finvt@libero.it*

TIRO CON L'ARCO

# Coppa del mondo 2012, la Anastasio vola a Shanghai per la prima prova

Riparte da Shanghai la rincorsa di Anastasia Anastasio alla Coppa del mondo di tiro con l'arco. L'arciera tarquiniese, in forza al gruppo sportivo della Guardia Costiera è partita infatti alla volta della Cina; qui da oggi parteciperà alla prima delle tre tappe della World archery. Per l'azzurra del arco specialità compound, attuale campionessa italiana di categoria sia in versione indoor che outdoor, si tratta del ritorno in terra cinese. Proprio dove due anni fa sfiorò per un solo punto la qualificazione alla finale di Copenaghen. Danimarca che vide comunque protagonista l'arciera di Tarquinia che, insieme a Sergio Pegni conquistò la medaglia d'argento nella competizione riservata alle squadre miste.

Il programma della kermesse prevede nella giornata odierna le qualificazioni; domani si passerà alle eliminatorie individuali, mentre la finale del compound è prevista per domenica. Dopo la tappa cinese ci sarà quella turca di Antalya, in programma dal primo al 6 maggio prossimi, e quella americana di Ogden prevista dal 18 al 24 giugno. I primi otto qualificati di ogni specialità potranno partecipare alla finalissima, che si disputerà a Tokyo il 22 e 23 settembre 2012.

Anastasia Anastasio è campionessa italiana in carica per l'arco compound

CICLISMO

# Al canepinese Luca Tosti il Gp Viterbese su strada

Vince sempre lui. Luca Tosti di Canepina (Cicli Montanini-Alice Ceramica) si è aggiudicato la quarta prova del Gran premio Viterbese 2012 di ciclismo amatoriale su strada, trofeo cicli Montanini, che si è disputato su un circuito disegnato tra la zona industriale di Corchiano e quella di Fabrica di Roma.

Il corridore canepinese ha vinto la volata davanti a Dino Pittiglio (Bikemotion) e a Massimiliano Dominici (Bicimania la Base Terni). Nel corso dello sprint finale c'è stata anche una caduta che ha coinvolto cinque corridori: due sono stati medicati al pronto soccorso dell'ospedale.

Alla partenza si sono presentanti in 91 provenienti da Lazio, Umbria e Toscana. Fino a metà corsa il gruppo è rimasto per lo più compatto, salvo alcuni timidi allunghi a opera di Vito Bellini (Cicli Fatato), Dino Pittiglio (Bikemotion) e Giancarlo Delle Monache (Montanini Alice Ceramica Frw) che sono evasi dal gruppo uno alla volta. Tra i corridori di casa si sono messi in evidenza Simone Montanini, arrivato nono, Pietro Gigante, Alessio Molinari, Alessandro Panichelli e Nicola Campanella. Nelle retrovie, in 64° posizione, si è classificata l'unica donna in gara: Vanessa Casati di Vetralla. Domenica si replica a Viterbo con il trofeo Serafino Giannini.

CALCIO A C

# Orte chiude co: Dal 21 inizian

L'Orte chiude il campionato co si giocherà ai play out. Ai ragaz vincere 9-6 ad Albano per camb altalenante. Dopo aver conquis dei Castelli, già retrocessa, la C sfida non facile contro il Capote Prato Rinaldo per 3-1, sono aggiudicarsi la permanenza tr prospetta una settimana di pau 21. I biancorossi, dopo una stag confronteranno con il Capoterr Orte, inaugurato in questi giorn di campionato, a Orte si guarda di Manzali e Diaz e i gol di Or ridato speranze. «Le vittorie an ve fanno sempre bene al morale Tallarico – e soprattutto fanno lavoro che stiamo facendo. M Capoterra: in settimana ci allene libero – ha spiegato – e la settir mo. Faremo tesoro dell'esperier i giovani dell'under 21 e la cos

# Auto contro albero sulla Cassia

Grave incidente stradale ieri pomeriggio sulla Cassia Nord in direzione Montefiascone. Un'auto di media cilindrata si è schiantata su uno degli alberi che costeggiano la carreggiata. L'impatto è avvenuto poco dopo la concessionaria Bmw. Sul posto i carabinieri e i sanitari del 118 che hanno trasportato al pronto soccorso dell'ospedale Belcolle gli occupanti della vettura. Per fortuna solo piccole lesioni.

### Sulle cause dell'incidente si indaga ancora, pare che l'uomo soffrisse di depressione

# Cade dal terzo piano, anziano morto sul colpo

Muore un uomo di circa 75 anni dopo un volo di dieci metri.

Il tragico episodio è accaduto nel pomeriggio di lunedì a Tarquinia.

Secondo le prime ricostruzioni l'anziano è precipitato dal balcone della sua casa al terzo piano in una palazzina di via Aldo Moro morendo sul colpo. Sul posto i sanitari del 118 che anche se intervenuti rapidamente non hanno potuto fare niente, solo constatare il decesso.

Sono attualmente in corso gli accertamenti per ricostruire l'esatta dinamica della caduta. Secondo quanto trapelato, sembra che il pensionato potrebbe essersi volontariamente buttato nel vuoto. Infatti, come hanno raccontato i vicini che, il settantenne era caduto in depressione da quando aveva perso la moglie circa tre anni fa.

Da quel giorno l'uomo ha vissuto da solo con poche frequentazioni. Al vaglio degli inquirenti anche altre ipotesi, come quella che sia precipitato dal balcone per un malore oppure dopo essersi sporto troppo perdendo l'equilibrio.

I funerali non sono stati ancora fissati.

### Secondo gli agenti la stazione di Bracciano è diventata un luogo di raduno per giovani tossici

# La Polfer arresta un minore per spaccio

La polizia ferroviaria di Viterbo ha arrestato un giovane per detenzione e spaccio di sostanze stupefacenti. L'arresto è stato eseguito nel primo pomeriggio di venerdì scorso. Verso le ore 14.45 circa, una pattuglia della polfer di Viterbo in divisa, nel corso della vigilanza scalo presso la stazione di Bracciano, notava un giovane che, nell'intento di avvicinarsi a due coetanee sedute in una panchina, alla vista degli operatori di Polizia faceva un gesto repentino come se volesse celare qualcosa all'interno delle tasche del giubbotto che indossava. Secondo le informazioni della Polfer la stazione di Bracciano funge come raduno di ragazzi intenzionati a spacciare sostanze stupefacenti di varia natura. Al ragazzo veniva richiesto di fornire le proprie generalità e di svuotare interamente le tasche dei propri abiti. Durante l'accertamento, veniva rinvenuto un coltello a serramanico del tipo proibito ed un involucro in cellophane contenente della sostanza stupefacente e una consistente somma di denaro contante per circa mille euro. Il minore è stato accompagnato agli uffici di Viterbo. Un ulteriore perquisizione nella abitazione del giovane incensurato braccianese portava alla scoperta di altro quantitativo di stupefacente e del materiale utilizzato per il confezionamento oltre ad un ingente quantitativo di denaro contante, per migliaia di Euro, ben nascosto dentro la propria cameretta. Le indagini accurate portavano alla luce che la madre era all'oscuro di tutto e che tale somma era sicuramente proveniente da fatti illeciti compiuti dal figlio. A riprova delle dichiarazione della donna vi sono la spontanee affermazioni del figlio il quale ammetteva che la droga sequestrata in suo possesso era destinata allo spaccio ad altri coetanei frequentatori di discoteche della zona e che tutto il denaro era l'illecito guadagno di pochi giorni di spaccio. La sostanza dalle successive analisi svolte presso il Gabinetto di Polizia Scientifica, risultava positiva ai cannabinoidi e segnatamente marijuana. Del fatto veniva informato il Pm di turno dei minori.

Dopo gli atti formali minore veniva deferito all'A.G. e denunciato a piede libero per detenzione ai fini di spaccio ed indagato per il possesso del coltello a serramanico. La Polizia Ferroviaria di Viterbo prosegue l'incessante vigilanza e controllo a bordo dei treni, negli scali ferroviari di competenza nonché nelle zone adiacenti alla strada ferrata non limitandosi solo alla tutela dei viaggiatori ma anche a contrastare il fenomeno dilagante dell'uso di droghe da parte dei giovani sia nei giorni feriali e festivi, basti pensare che quel giorno era la vigilia pasquale. "Stante i risultati raggiunti negli ultimi periodi - spiegano dalla Polfer - i sequestri di droga, di denaro proveniente dai reati, trovati in mano a ragazzi minori o appena maggiorenni, anche se in quantitativi non ingenti, hanno evidenziato che i medesimi, affrontando le conseguenze penali a cui si incorre per la detenzione ai fini dello spaccio e pur di arrotondare la paghetta, diventano veri e propri pusher, scegliendo così' di porsi in giri pericolosi perché infatuati da lauti ma illeciti guadagni".

# Picchiata per più di due ore la sera di Pasquetta

La ha picchiata per ben due ore, dopo averle rotto il setto nasale lanciandole in faccia un casco da ciclomotore.

L'episodio è avvenuto nella tarda serata di lunedì a Vetralla quando una donna di nazionalità romena ha deciso di lasciare Capranica, dove abitava, per raggiungere un amico a Vetralla.

Intorno alle 22.00 le chiamate del compagno, arrestato grazie all'intervento dei carabinieri, che la ha raggiunta, dopo numerose minacce; "devi stare a casa, tu non vai da nessuna parte" – così l'avrebbe apostrofata prima di fare irruzione nell'appartamento dell'amico di lei.

Al suo arrivo la donna, a conoscenza dell'indole violenta del compagno, ha lasciato il portone aperto, sicura del fatto che lui altrimenti l'avrebbe sfondato. Nell'appartamento hanno avuto inizio le percosse, che si sarebbero protratte per più di due ore, mentre l'amico di lei si sarebbe rifugiato in una stanza per paura.

Ieri mattina il processo per direttissima davanti ai giudici Mautone, Cialoni e Turco:durante l' [illegible] stato sentito il mar[illegible] carabinieri che ha effettuato l'operazione.

I giudici hanno deciso per la convalida dell'arresto in carcere, vista la pericolosità del soggetto.

Sentito davanti alla giuria l'imputato ha dichiarato di trovarsi lì per recuperare un ciclomotore, e che si fosse messo d'accordo con la compagnia che avrebbe deciso di lasciarlo.

Il processo è stato rinviato a maggio.

### Ieri il tour de force dell'ex presidente del Consiglio per sostenere le candidature di Mazzola e Peruzzi ma è stato un flop

# D'Alema a Tarquinia e Montalto

È iniziato alle 17,30 al Museo etrusco di Tarquinia il tour che Massimo D'Alema, presidente del Copasir, ha fatto nel litorale tirrenico a sostegno delle candidature a sindaco di Mauro Mazzola a Tarquinia e Paola Peruzzi a Montalto di Castro, nella convinzione che il lavoro unitario è fondamentale per la crescita e lo sviluppo del litorale.

Successivamente l'ex presidente del Consiglio ha incontrato i giornalisti nella sede del comitato elettorale di Mauro Mazzola: "Il voto amministrativo è un appuntamento molto importante, da cui dipende il futuro dei territori".

Riferendosi poi alle vicenda Lega, D'Alema ha detto di provare "un sentimento di solidarietà umana verso Bossi, protagonista della vita politica di questi anni, anche se lo è stato con mezzi che noi non condividiamo". E su Monti: "Tutti dobbiamo dire grazie al Governo per il lavoro che sta facendo: abbiamo dato il nostro assenso a riforme dolorose, ma abbiamo cercato di migliorarle nella parte in cui colpivano le forze più deboli. Sull'articolo 18, ad esempio, il Governo ha accolto le nostre principali proposte".

Massimo D'Alema con i candidati sindaco del centrosinistra Paola Peruzzi e Mauro Mazzola

D'Alema: "Sviluppo e ambiente devono essere coniugati"

Tornando sull'importanza dell'appuntamento di maggio, D'Alema ha spiegato che "oltre a questo appuntamento, dobbiamo guardare anche a quello che succederà in Francia. L'Italia infatti ce la farà solo se si inserirà in un processo riformatore europeo: nel giro di un anno si vota nei tre principali Paesi – Francia, Germania ed Italia – e le forze progressiste possono declinare in maniere nuova la nozione di Europa".

Ultima tappa a Montalto di Castro, alle 19, per partecipare al complesso Regina Pacis a una manifestazione pubblica con Paola Peruzzi e i suoi sostenitori. "Le grandi questione ambientali come quella di Montalto - ha detto D'Alema - possono essere affrontate solo da una grande forza politica che sappia coniugare sviluppo ed ambiente. Capisco che temi come questi possano orientare il voto locale, ma le questioni si affrontano non con un approccio demagogico".

Da segnallare che, come nel caso di Civitavecchia, l'arrivo di D'Alema non ha creato entusiasmo, anzi. Possiamo parlare dell'ennesimo flop. A Montalto, ad esempio, c'erano meno degli iscritti della sezione, un centinaio di persone. Povero D'Alema.

## TARQUINIA - In arrivo un milione di euro per tutelare il Lido

All'interno del piano regionale degli interventi straordinari per lo sviluppo economico del litorale, l'amministrazione comunale ha ottenuto 1 milione per la riqualificazione di Tarquinia Lido, con cui verranno effettuati interventi di viabilità e arredo urbano e per il recupero delle aree degradate.

I progetti ideati sono tre: il primo riguarderò la riqualificazione del lungomare da via delle Nereidi alla foce del fiume Marta, per un tratto di 500 metri, con la creazione di un marciapiede, di una pista ciclabile, di aiuole e parcheggi e con l'installazione dell'illuminazione pubblica; il secondo interesserà il recupero delle due zone situate tra viale Mediterraneo e via dei Tritoni e tra viale di Porto Clementino e via Axia; il terzo prevede l'asfaltatura delle strade più dissestate e il ripristino dei marciapiedi più danneggiati. L'assessore ai lavori pubblici Anselmo Ranucci si dichiara soddisfatto di questi lavori che saranno presto appaltati: "Con questi interventi daremo nuova veste al Lido", afferma Ranucci.

"In modo tale che la nostra località balneare possa rispondere alle esigenze del mercato turistico in cui Tarquinia è proiettata." La parola d'ordine per l'assessore è portare avanti nel Lido la stessa opera di valorizzazione avviata nel 2007 nel centro storico.

Daniele Girardi

## Polo di centrodestra: "Dimostreremo la bontà

### L'evento, organizzato da Comune, Provincia ed Aeop si terrà nei giorni 13,14 e 15 aprile

## A Tarquinia maxi esercitazione della ProCiv

E' in arrivo una maxi esercitazione di Protezione Civile organizzata dall'A.E.O.P. Asso-

D'Alema: "Sviluppo e ambiente devono essere coniugati"

questo appuntamento, dobbiamo guardare anche a quello che succederà in Francia. L'Italia infatti ce la farà solo se si inserirà in un processo riformatore europeo: nel giro di un anno si vota nei tre principali Paesi – Francia, Germania ed Italia – e le forze progressiste possono declinare in maniere nuova la nozione di

questioni si affrontano non con un approccio demagogico".

Da segnallare che, come nel caso di Civitavecchia, l'arrivo di D'Alema non ha creato entusiasmo, anzi. Possiamo parlare dell'ennesimo flop. A Montalto, ad esempio, c'erano meno degli iscritti della sezione, un centinaio di persone. Povero D'Alema.

lavori pubblici Antonello Ranucci si [illegible] questi lavori che saranno presto appaltati: "Con questi interventi daremo nuova veste al Lido", afferma Ranucci.

"In modo tale che la nostra località balneare possa rispondere alle esigenze del mercato turistico in cui Tarquinia è proiettata." La parola d'ordine per l'assessore è portare avanti nel Lido la stessa opera di valorizzazione avviata nel 2007 nel centro storico.

Daniele Girardi

# Polo di centrodestra: "Dimostreremo la bontà della nostra scelta"

Continua la polemica nel centrodestra.

"Mela della discordia" è ancora una volta quell'ambito simbolo "Pdl" che il coordinamento provinciale ha deciso di accordare ad Alfio Meraviglia.

I consiglieri comunali uscenti, Minniti, Fiaccadori ed Olmi sono rimasti molto delusi dalla scelta di Giulio Marini ed hanno cercato e trovato solidarietà da più parti. Dal canto loro Marini e la Grassini hanno spiegato le motivazioni ufficiali della scelta, ineccepibili.

Poi però è arrivato il comunicato stampa del circolo Pdl di Tarquinia e allora i consiglieri non potevano risparmiarsi una risposta, anche perché, simbolo o non simbolo, loro alle elezioni ci andranno lo stesso, con una loro lista, "Polo di centrodestra" e con Cristiano Minniti candidato a sindaco: "Innanzitutto – esordiscono i tre consiglieri – noi non siamo fuoriusciti dal popolo della libertà perché siamo tutti iscritti e a tutt'oggi siamo gli unici amministratori comunali del Pdl in grado di rappresentare il partito.

I fuoriusciti sono altri, quelli che hanno gettato alle ortiche i veri ideali di libertà del centrodestra.

Se l'amico consigliere regionale Francesco Battistoni ha scelto di stare con noi è perché ha riconosciuto chi è il vero Pdl: un gruppo di donne e di uomini che non si piegano alle logiche spartitorie di certi personaggi del passato e vanno avanti a testa alta.

Inoltre, vogliamo ricordare a quelli che oggi pontificano, che in mezzo al loro ci sono personaggi che nelle elezioni provinciali e regionali hanno sostenuto e fatto votare candidati di altri partiti e non del Pdl.

A noi, come a Battistoni e a tanti altri amici del Pdl tarquiniese, non è piaciuto il modo con cui Marini e la Grassini hanno scelto di sostenere un candidato a sindaco dell'Udc, senza ascoltare il coordinamento provinciale del partito e decidendo in assoluta solitudine, non rispettando i diritti di chi si è sempre speso sul territorio e ci ha messo la faccia in ogni occasione. Per questo abbiamo dato vita alla lista "Polo di centrodestra – Minniti Sindaco" che recupera i valori fondanti del centrodestra locale e nazionale.

Queste posizioni di onestà, correttezza e senso del dovere – concludono i tre consiglieri - le porteremo all'attenzione del congresso provinciale del Pdl viterbese, dove avremo modo di provare, dati alla mano, la bontà della nostra scelta."

V.S.

L'evento, organizzato da Comune, Provincia ed Aeop si terrà nei giorni 13,14 e 15 aprile

# A Tarquinia maxi esercitazione della ProCiv

E' in arrivo una maxi esercitazione di Protezione Civile organizzata dall'A.E.O.P. Associazione Europea Operatori Polizia Tarquinia, dal Comune di Tarquinia e dalla Provincia di Viterbo che si svolgerà nei giorni 13/14/15 aprile 2012. Parteciperanno oltre 250 volontari delle associazioni di Protezione civile di tutta la Provincia. A darne notizia è Alessandro Sacripanti presidente dell'A.E.O.P. Tarquinia che riferisce –" Nell'ambito delle attività di formazione per i volontari è stato deciso di realizzare con il Comune di Tarquinia e con il Disaster Manager della Provincia di Viterbo Gaetano Bastoni una esercitazione di Protezione Civile.

Gli scenari dell'esercitazione si svolgeranno su vari fronti, tra cui quello della simulazione di emergenza a rischio idrogeologico con diversi interventi nei fiumi principali del litorale, seguiranno altri interventi di salvataggio e recupero feriti, con l'allestimento di una tendopoli come campo di accoglienza alla ex Base Cae alle Saline di Tarquinia". L'evento si svolgerà con il patrocinio del Comune di Tarquinia e dell'Università Agraria di Tarquinia. Tra gli altri saranno presenti la Croce Rossa Italiana e le forze dell'Ordine locali invitate a partecipare.

"Le Associazioni che parteciperanno – aggiunge l'esperto Gaetano Bastoni – effettueranno una serie di simulazioni pratiche di soccorso, ed altri approfondimenti di Protezione Civile che saranno svolti da personale qualificato. Si prevede infatti che saranno presenti circa 250 volontari con attrezzature e mezzi da tutta la Provincia.

L'esercitazione – prosegue il Disaster Manager - sarà gestita da un Coordinamento misto con l'allestimento di una sala operativa radio che sarà in contatto con i volontari durante le operazioni della simulazione di emergenza".

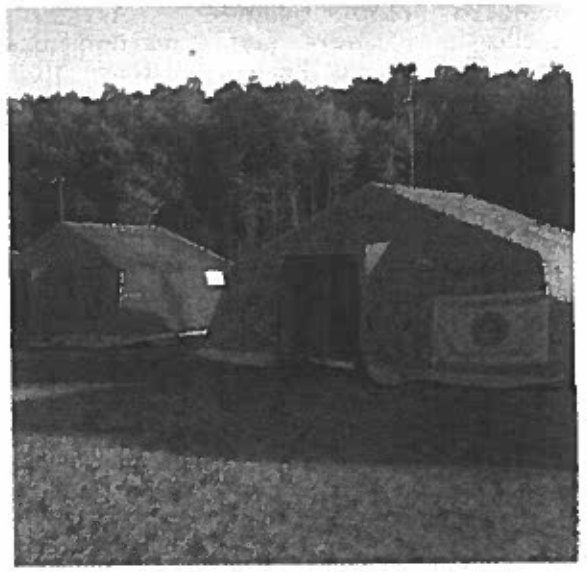

Gratitudine da parte del Presidente A.E.O.P. Sacripanti per gli enti che stanno collaborando alla realizzazione dell'esercitazione - "Invio un particolare ringraziamento al Sindaco Mauro Mazzola, al Presidente dell'Università Agraria Alessandro Antonelli, all'Assessore Provinciale della Protezione Civile Gianmaria Santucci, al Comandante della Polizia Locale Cap. Cesare Belli e al Coordinatore del Gruppo comunale di Protezione Civile Volfango Viola per la fattiva collaborazione.

Questa esercitazione – conclude il presidente Alessandro Sacripanti – oltre ad essere importante dal punto di vista della formazione e della prevenzione, servirà anche a riscontrare eventuali accorgimenti da effettuare nei piani di lavoro in caso di una vera emergenza sul territorio".