"Abbiamo volti nuovi, persone che non hanno mai fatto politica ma che sono attivi sul territorio"

Il Comune Il candidato Meraviglia si propone come rinnovatore

Questa sera l'appuntamento con la Processione del Cristo Morto

TARQUINIA

Torna stasera il tradizionale appuntamento con la Processione del Cristo Morto. Un evento che cattura l'attenzione di migliaia di fedeli che si riversano nelle vie della città per assistere e partecipare con pietà e devozione al tradizionale corteo. La Processione avrà inizio alle ore 21 con partenza dalla chiesa della Santissima Trinità e si snoderà attraverso il consueto circuito cittadino. Si transiterà infatti per via di Porta Tarquinia, via dello Statuto, via Garibaldi, via XX Settembre, via Umberto I, Corso V.Emanuele, Piazza Matteotti e Alberata Dante Alighieri. Una processione divenuta nel tempo uno dei simboli distintivi di Tarquinia; anche il poeta Vincenzo Cardarelli ne parla in una sua opera.

Presentate le linee programmatiche in contrapposizione con "le promesse non mantenute" dell'attuale primo cittadino

Il candidato Meraviglia promette discontinuità con la giunta Mazzola

TARQUINIA

Il candidato a sindaco Alfio Meraviglia presenta preliminarmente le linee programmatiche del suo progetto per Tarquinia, per la prossima settimana prevista la presentazione ufficiale di tutti i candidati delle quattro liste in suo appoggio "Pdl", "Casini Udc", "Autonomia del Territorio-Tarquinia Vola-Mpa" e "Tarquinia Terzo Polo". Sferzanti attacchi all'amministrazione Mazzola sono giunti dal candidato a sindaco: "La nostra compagine è ben coesa e siamo pronti alla sfida con Mazzola - ha riferito Alfio Meraviglia - al quale chiedo un incontro pubblico, è davanti ai cittadini che dovremmo confrontarci. Mazzola e la sua amministrazione si sono contraddistinti nei cinque anni di amministrazione per le promesse non mantenute: il no al carbone disatteso, la riapertura del pomodorificio oggi divenuto una cava di rame per chi ne abbia necessità, 14 milioni di euro di Enel che non hanno creato occupazione". "L'amministrazione Mazzola - continua Alfio Meraviglia - è poi quella delle foto dei primi sassi, non ha dato lavoro, e non ha progettato a lungo a breve e lungo termine, ma ancora di più non ha condiviso con la cittadinanza le sue scelte: risultato è un Lido dimenticato, un osservatorio ambientale che non si sa cosa produce, centraline di rilevamento che in alcune ore del giorno non forniscono dati. Io voglio cambiare tutto ciò insieme ai nostri candidati, abbiamo nuovi volti, persone che non hanno fatto mai politica ma che sono attivi sul territorio". Meraviglia ha poi lasciato la parola ad ogni rappresentante delle liste in suo appoggio. Per la lista "Terzo Polo" è intervenuto Alessandro Guiducci: "Questa amministrazione Mazzola passerà alla storia per i tagli di nastro - ha riferito - noi abbiamo un progetto per la nostra città: per l'agricoltura una filiera corta, difesa della denominazione Unesco oggi a rischio, reale sviluppo di San Giorgio, lavoro per i giovani, sviluppo per il Lido, far ricadere finanziamenti ad hoc, facendola divenire frazione". Per Mpa e Tuscia Vola è intervenuta Claudia Mencancini: "Si deve tornare ad una politica vicina alle esigenze dei cittadini - ha riferito - Alfio è per noi la persona giusta per poter migliorare la situazione. C'è molto da fare per incrementare il commercio e il turismo. Meno chiacchiere quindi e più fatti". Per il Pdl è intervenuto Stefano Zacchini: "E' una lista nuova e giovane, la scelta giusta per sconfiggere Mazzola. Il nostro unico obiettivo è infatti mandare a casa Mazzola - ha riferito - i risultati dell'amministrazione di sinistra sono disoccupazione e parcheggi costosi". A conclusione è intervenuta Laura Voccia per la lista Udc: "Abbiamo un programma ampio e articolato di idee innovative - ha aggiunto -. Conosco bene i problemi della nostra sanità come quelli di Tarquinia. Riteniamo Alfio una persona onesta e trasparente e capace, e crediamo di poter migliorare Tarquinia". A conclusione Alfio Meraviglia ha illustrato alcuni punti programmatici: "Il nostro territorio ha una realtà territoriale diversificata - ha concluso - è quindi necessario effettuare uno studio di marketing prima di iniziare a progettare. Ha enormi possibilità ad oggi non sfruttate".

Anna Maria Vinci

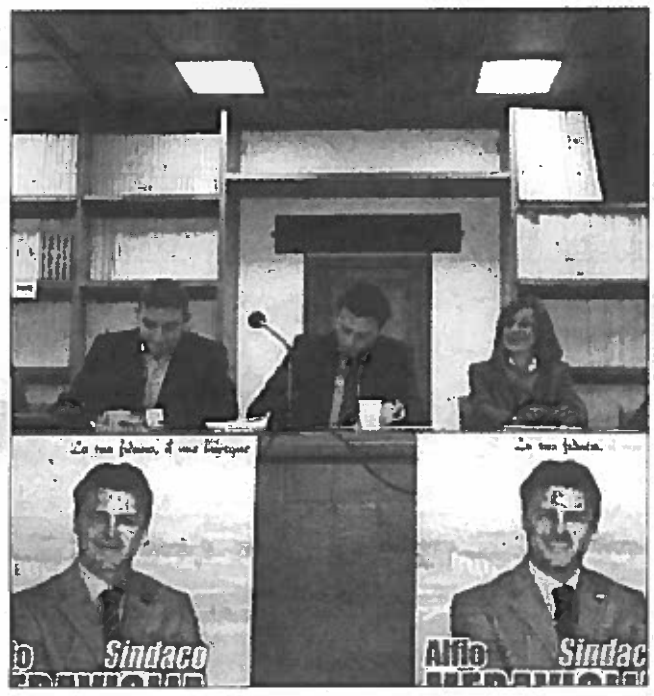

Alfio Meraviglia Il candidato sindaco è appoggiato da Pdl, Terzo Polo e Udc che garantiscono sulla sua affidabilità

A breve un programma di manifestazioni

Grazie ad accordo con Assotur la città diventerà meta del turismo da crociera

TARQUINIA

Assotur a tutto turismo, grazie ad un accordo tra il Group Cambiaso e Russo, la cittadina sarà inserita nel tour dei croceristi che fanno il giro del mondo. Si tratta di un ottimo traguardo, visto che l'accordo prevede, tanto per iniziare, l'arrivo in città di 80 croceristi, che fanno il giro del globo, per vedere i siti di impareggiabile valore artistico-culturale, chiaramente si tratta di un turismo elitario che porterà benefici a tutta la cittadina. L'Assotur ha poi in programma numerose manifestazioni in collaborazione con le altre associazioni della cittadina. "Siamo finalmente arrivati a fare sistema - riferisce il direttivo dell'Assotur - gli operatori del Lido e non solo hanno compreso l'importanza della sinergia tra gli operatori ed anche le istituzioni, insieme veramente si può far decollare Tarquinia. I giromondisti che approderanno in città, grazie all'accordo che abbiamo stilato con la Cambiaso Russo nella persona di Roberto Zecchina, che ringraziamo, visiteranno il Museo la Necropoli (sito Unesco) e il centro storico, che oggi, grazie all'amministrazione comunale, è diventato un'altra attrazione-offerta della cittadina". L'Assotur intanto a breve inizierà il suo programma di manifestazioni e molte altre saranno in collaborazione con le associazioni presenti sul territorio. "Inizieremo già con la Mostra Mercato Macchine Agricole - riferiscono - e la sera del 28 aprile arriverà in città Povia. A seguire abbiamo organizzato la sagra "Sapore di Mare", che si svolgerà in piazza Capotorti al Lido e alla quale hanno collaborato tutte le attività e molti produttori locali. Bisogna iniziare a cambiare mentalità vogliamo che la collaborazione con tutte le associazioni e i produttori per creare indotto per tutti durante l'intero arco dell'anno".

A.M.V.

La "provocazione" del segretario del Pri Pietro Serafini

"Con le promesse di nuovi posti di lavori il sindaco Mazzola si è diffidato da solo"

TARQUINIA

Il segretario del Pri Pietro Serafini, candidato nella lista Tarquinia Terzo Polo in appoggio ad Alfio Meraviglia, risponde all'invito avanzato dal sindaco uscente Mauro Mazzola nel quale invitava la cittadinanza a guardarsi bene dalle false promesse pre-elettorali per fantomatici posti di lavoro. "Vorrei rispondere alle dichiarazioni del candidato Mauro Mazzola con le quali diffidava i cittadini nel credere a qualche promessa di posti di lavoro da parte di altri esponenti - esordisce Serafini -. Personalmente non ho né visto né sentito promesse da parte di tutti gli altri esponenti ad esclusione di quelle fatte proprio da lei. Come tutti possono vedere, attraverso i suoi manifesti elettorali dove nei suoi orizzonti da sogno vede e prevede ben 5mila posti di lavoro, il che se veritiero, risolverebbe da solo la disoccupazione di gran parte della provincia di Viterbo. La cosa mi lascia assai perplesso. Leggendo il suo articolo e conoscendo quello che ha fatto nelle campagne elettorali precedenti, si capisce perfettamente che Lei si è diffidato da solo. Grazie dunque per l'onestà". La battaglia elettorale entra dunque nel vivo ed iniziano le prime scintille. Sicuramente non tarderà ad arrivare la replica del sindaco, anche alla luce degli attriti che hanno caratterizzato l'ultima fase amministrativa con il defenestramento del vicesindaco Giovanni Olivo Serafini.

Fabrizio Ercolani

Pasta all'uovo fresca, gastronomia dolce e salata, lasagne, cannelloni, crepes, ravioli con ripieni classici, di pesce o su richiesta del cliente. Preparazione giornaliera di piatti pronti caldi, crostate, dolci, biscotti secchi e pizza

PREPARIAMO SU ORDINAZIONE MENU' PER COMPLEANNI ED EVENTI

TUTTI I MARTEDI' SCONTO DEL 50 % SU TUTTA LA PASTA FRESCA SEMPLICE E RIPIENA

Il piacere di mangiare sano

Via Monte Rosa 2 H — Loc. Il Pallone Vitorchiano
tel.0761-371389 cell.347918580l

Chiuso lunedì e giovedì pomeriggio
Domenica aperto dalle 8.00 alle 13.00

Redazione: via Vicenza, 46 - 01100 Viterbo
Tel. 0761 343059 / 325830 / 347841 - Fax 0761 329552 - Email: cronacaviterbo@ilnuovocorriere.it

VITERBO

Il Nuovo Corriere Viterbese
6 Aprile 2012

Amministrative Il coordinatore provinciale del Pdl si difende dalle accuse: "Ho fatto quello che potevo"

"Meraviglia, una scelta obbligata"

Marini sul caso Tarquinia: "C'è stato un patto con l'Udc. Il resto sono personalismi"

"A Ronciglione e a Montalto alla fine ha prevalso il buonsenso"

Il coordinamento comunale rispedisce al mittente l'addebito

Fli: "Infondate le accuse di Taglia nei confronti di Barelli e Ciorba"

VITERBO - ."Non luogo a procedere nei confronti di Marco Ciorba e Giacomo Barelli in ordine alla comminazione di sanzioni disciplinari, non essendovi, allo stato, violazioni disciplinari".
È quanto deciso, in meno di ventiquattro ore, dalla commissione centrale di garanzia e dei probiviri di Futuro e libertà presieduta dall'onorevole Giuseppe Consolo, in merito al deferimento promosso dal coordinatore provinciale Claudio Taglia nei confronti di quello comunale di Fli Ciorba e del responsabile Giustizia Barelli.
Dentro il partito di Gianfranco Fini, insomma, continua la resa dei conti tra Taglia e i suoi avversari.
"Pertanto - dicono dal coordinamento comunale - le accuse di Taglia, ritenute infondate, sono state rispedite al mittente".

"Avevo proposto primarie e mozioni. Non le hanno volute"

Giulio Marini Il coordinatore provinciale del Pdl sul caso Tarquinia rispedisce le accuse di Sestili e dei sostenitori di Cristiano Minniti al mittente "Solo personalismi"

VITERBO – "Con l'Udc abbiamo fatto un accordo a livello provinciale. C'è un'alleanza a Palazzo Gentili e c'è un'alleanza in Regione. La vicenda di Tarquinia va inquadrata in questo contesto. Tutto il resto sono chiacchiere, sono personalismi".
Il coordinatore provinciale del Pdl Giulio Marini rispedisce al mittente le accuse che gli stanno piovendo addosso da dentro il suo partito sulla gestione della partita delle candidature alle prossime elezioni amministrative, e in particolare sul caso Tarquinia, dove il Pdl si è spaccato in due tronconi. Da una parte i sostenitori del giovane Cristiano Minniti, dall'altra quelli del consigliere provinciale centrista Alfio Meraviglia. Il simbolo del Pdl alla fine è andato a quest'ultimo, il che ha provato la rivolta del comitato per Minniti ma anche la dura presa di posizione del sindaco di Calcata Luciano Sestili, uno dei maggiorenti del partito a livello provinciale, dietro il quale si staglia la figura del consigliere regionale Francesco Battistoni, rivale di Marini nel prossimo congresso e sostenitore a Tarquinia della candidatura di Minniti.
Ma andiamo con ordine. Il divo Giulio in questa tornata amministrativa aveva tre belle gatte da pelare: Tarquinia, Montalto di Castro e Ronciglione. La prima, paradossalmente, sembrava quella più facilmente risolvibile, mentre le fratture all'interno del Pdl nella cittadina cimina e a Montalto apparivano irricomponibili. Alla fine le cose sono andate nella maniera esattamente contraria. A Ronciglione il gruppo Lazzaroni, sponsorizzato da Battistoni, si è sfaldato e l'ex assessore ha ingoiato la ricandidatura di Sangiorgi, sostenuta da Marini, mentre nella cittadina della centrale l'imprenditore Umberto Tardioli è stato costretto a gettare la spugna e a ritirare dalla competizione la sua lista trasversale che avrebbe potuto drenare parecchi voti al candidato ufficiale del Pdl Sergio Caci. Nella vicina Tarquinia invece è finita ai pesci in faccia. Marini fornisce la sua versione dei fatti.
"Non ho nulla da rimproverarmi. Quello che è accaduto a Tarquinia è imputabile solo a dinamiche locali, a personalismi ai quali fin dall'inizio ho cercato di porre rimedio. Dapprima proponendo le primarie, poi una scelta per mozioni. Entrambe queste soluzioni – sottolinea il coordinatore del Pdl – sono state rigettate. A quel punto la questione del simbolo è finita in mano, come da regolamento, ai vertici regionali". Ma nella serata di giovedì 29 marzo Piso e Pallone hanno rigirato la patata bollente nella mani dello stesso Marini. "Mi è arrivata una lettera –riferisce il sindaco di Viterbo – in cui venivo invitato a prendere una decisione. E la decisione è stata quella di fare un accordo politico con l'Udc a livello provinciale. Sarebbe stato opportuno che il Pdl tarquiniese avesse accettato questa decisione. Purtroppo, al contrario che in altri comuni, il buonsenso non ha prevalso". Marini, da inguaribile ottimista qual è, però non dispera. Se Mazzola non vince al primo turno, a Tarquinia si va al ballottaggio: "Spero in una ricomposizione della frattura – conclude – A meno che non prevalgano altre logiche che con la politica hanno poco a che vedere".

Massimiliano Conti

Per l'iniziativa "Salviamo Ferento in 60 giorni"

Meroi plaude a Contardo

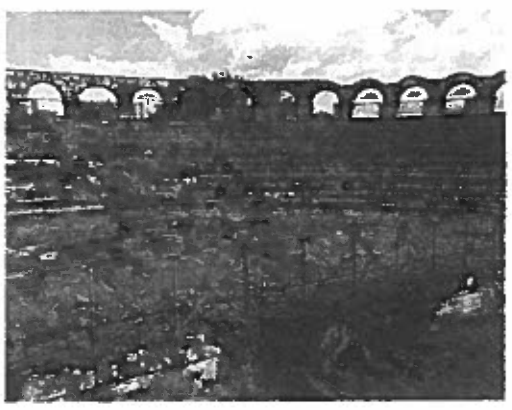

VITERBO - Scambio di lodi ed onori tra Enti. L'iniziativa "Salviamo Ferento in 60 giorni", lanciata dall'assessore comunale alla Cultura Contardo, piace anche al presidente della Provincia Marcello Meroi.
"Trovo decisamente meritevole di attenzione la proposta lanciata dal vice sindaco che con l'iniziativa 'Salviamo Ferento in 60 giorni' ha chiesto alla comunità viterbese di partecipare a una raccolta fondi pubblica e alla pulizia della preziosa area, una volta ottenuto l'assenso dalla soprintendenza per i beni archeologici dell'Etruria Meridionale. La Provincia - prosegue Meroi - non ha alcuna competenza sulla gestione dell'area, ma nel periodo estivo da anni ormai vara un bando grazie al quale il soggetto organizzatore risultato vincitore si occupa della realizzazione della stagione teatrale".
Della serie: si lascia Ferento nel degrado per tutto l'anno però si dà un contributo per la stagione teatrale.
"In vista della settimana della Cultura che si svolgerà dal 14 al 22 aprile, l'amministrazione provinciale - prosegue Meroi - ha raggiunto un accordo con la soprintendenza e con l'associazione Archeotuscia, la quale con i suoi volontari ha ripulito l'area da sporcizia ed erbacce e garantito la funzione del sito di Ferento. La Provincia aderisce all'iniziativa del Comune auspicando allo stesso tempo la piena attuazione della convenzione stipulata nel febbraio del 2010 proprio da questa Amministrazione con la soprintendenza, il soggetto privato proprietario dell'area, lo stesso Comune e l'Università degli studi della Tuscia e resta disponibile ad intavolare un costruttivo dialogo con tutti i partner interessati".

In breve

Lega federalista chiede a Marini di attivarsi

"Il Trieste un bene della città"

VITERBO - "Sos cinema a Viterbo". La Lega federalista si schiera contro la chiusura del cinema Trieste.
"Il cinema è strumento essenziale per la crescita e la diffusione di idee nella società civile. E' patrimonio di tutti e la scomparsa della sale cittadine nel capoluogo è sicuramente un dato che deve farci riflettere. Il cinema Trieste - dichiarano - è un pezzo di storia viterbese che in questi anni ha saputo offrire alla gente molte pellicole di qualità. Viterbo ha già perso il Metropolitan e L'Azzurro, ci risulta chiuso al momento anche il Lux. Incerto il destino del Genio, a quanto ne sappiamo destinato a essere ristrutturato come teatro. Non possiamo far scomparire nel silenzio anche il Trieste. Abbiamo saputo che è partita una mobilitazione sui social network finalizzata alla raccolta firme per chiedere la restituzione del cinema alla collettività. La proprietà dei locali sembra infatti intenzionata a porre fine alla struttura, gestita magistralmente in questi anni da Paolo e Michele Sessa".
"Ci chiediamo – dicono i consiglieri Fusco, Spadoni e Pinna – dove andranno a vedere i film gli anziani e gli studenti senza macchina? Ci sembra assurdo che per andare al cinema i viterbesi debbano essere costretti a spostarsi. Come gruppo politico parte della maggioranza chiediamo a Marini di porre al centro dell'agenda politica il problema. Nel caso specifico siamo vicini ai gestori del Trieste, consapevoli del ruolo intellettuale svolto con le loro rassegne. Invitiamo la proprietà a rivedere la posizione presa e l'amministrazione a trovare forme d'azione volte a impedire la scomparsa dei cinema dal centro storico e aree limitrofe".

Iniziativa del Pd per sostenere il candidato Mazzola

Martedì arriva D'Alema

TARQUINIA - Personaggi di spicco della politica nazionale faranno tappa a Tarquinia per sostenere i candidati e le liste in corsa per le prossime elezioni amministrative. Martedì prossimo, alle ore 18, Massimo D'Alema arriverà nella cittadina tirrenica per sostenere il primo cittadino e candidato a sindaco Mauro Mazzola.
"La partecipazione del presidente del Copasir, il Comitato parlamentare per la sicurezza della Repubblica,- afferma il comitato per Mauro Mazzola sindaco - è un sostegno chiaro e tangibile che il Partito democratico vuole dare al nostro candidato". Massimo D'Alema arriverà alla barriera San Giusto alle 18. Accompagnato dal candidato sindaco Mauro Mazzola e dai principali esponenti del Partito democratico e delle liste "Mauro Mazzola Sindaco", "Polo Civico Sinistra" e "Polo dei Moderati" raggiungerà la sede del comitato elettorale in via Giuseppe Garibaldi. Qui, alle 18.30, terrà un breve incontro con la stampa locale. "La visita di D'Alema è motivo di grande soddisfazione. - dichiara il candidato a sindaco Mauro Mazzola - Una testimonianza forte di come il Partito democratico nazionale ci sia vicino".
"Nelle prossime settimane ci saranno altre gradite visite. - conclude il comitato - Stiamo entrando nella fase cruciale della campagna elettorale e saranno tante le iniziative che metteremo in campo". Una campagna elettorale che è iniziata con largo anticipo e che riserverà molte sorprese ai cittadini di Tarquinia".

Cinzia Rossi

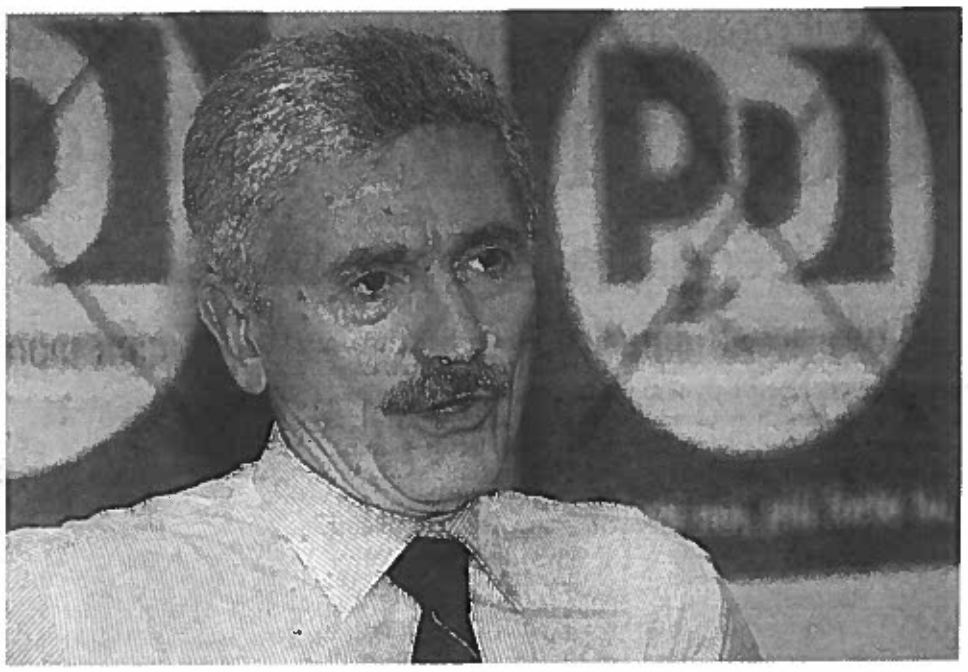

I sostenitori di Meraviglia vogliono una svolta e puntano su turismo, Lido e occupazione

"Abbiamo progetti innovativi"

Il candidato di Pdl e Udc ha presentato agli elettori idee e candidati

Alfio Meraviglia Candidato a sindaco con il simbolo del Pdl

TARQUINIA – "Siamo una coalizione forte e coesa in grado di creare una valida alternativa proponendo idee e progetti innovativi". Con queste parole il candidato a sindaco del centrodestra Alfio Meraviglia, ha aperto ufficialmente la sua campagna elettorale presentando le quattro liste che lo appoggeranno il 6 e 7 maggio.
"Questa amministrazione non ha mantenuto le promesse fatte agli elettori cinque anni fa ed ha lavorato solo con colpi di teatro. – ha proseguito il giovane consigliere provinciale – Il nostro sarà un modo nuovo e dinamico di fare politica, diverso da quanto fatto finora e sicuramente più vicino e condiviso con la popolazione, mai ascoltata in questi anni. Occorre un progetto serio di medio e lungo termine".
Si propone dunque come alternativa la coalizione di Meraviglia, come testimoniato anche dagli altri candidati intervenuti per rappresentare le rispettive liste. A prendere la parola sono stati anche Alessandro Guiducci per "Tarquinia Terzo Polo", per "Tuscia Vola – Mpa", Stefano Zacchini per il "Pdl" e Laura Voccia per "Udc".
"Il nostro è un programma condiviso per far fronte a cinque anni di oblio – ha commentato l'esponente di Fli Guiducci - Il nostro è un gruppo coeso unito dal dall'amore per Tarquinia e che vede al suo interno Pri, Fli ed indipendenti. Abbiamo una gran voglia di riscatto soprattutto per tematiche importanti e trascurate come il sito Unesco, il lido ed il commercio".

> "Occorre valorizzare il sito dell'Unesco"

Tanti gli spunti lanciati durante la conferenza, riguardanti soprattutto i punti affrontati nel programma elettorale, mentre solo marginalmente è stato toccato il problema delle divisioni interne ai vari partiti: "Quella del Pdl è una lista giovane e la scelta di Alfio è stata condivisa da tutti i suoi componenti. – ha affermato Stefano Zacchini – Il nostro obbiettivo è quello di mandare a casa Mazzola, considerando anche che con 14 milioni di euro a disposizione sono stati fatti solo giardini, marciapiedi e parcheggi, senza creare un posto di lavoro".
Meno duri ma comunque decisi, gli interventi delle due donne, che hanno spiegato il motivo dell'appoggio a Meraviglia: "Alfio è la persona giusta per portare la politica vicino ai cittadini - ha commentato Claudia Mencancini – Basta con la falsa retorica: meno chiacchiere e più fatti".
"La nostra è una lista di giovani determinati – ha infine affermato Laura Voccia – Molti le idee innovative contenute in un programma ampio che abbiamo subito condiviso. Alfio è una persona chiara, onesta e trasparente che ci porterà alla vittoria".

Stefano Attili

Dal Comune

Complimenti a Faluschi

TARQUINIA - Congratulazioni ad Alessandro Faluschi, l'atleta tarquiniese che ha vinto il campionato regionale di bocce nella specialità individuale. L'atleta del circolo bocciofilo Etruria parteciperà ai campionati italiani, rappresentando il Lazio per la categoria "A". "Uno sportivo della nostra città si distingue ancora una volta per i risultati conseguiti. - afferma l'assessore allo sport Celli - Mi complimento con Alessandro Faluschi che ha ottenuto un risultato prestigioso. Non mi stancherò mai di ripetere come lo sport sia veicolo per trasmettere valori positivi".

Per Assotour è un'occasione preziosa per far conoscere le bellezze storiche

Croceristi sbarcano in città

Necropoli etrusca Apprezzata dai turisti

TARQUINIA – Circa 80 crocieristi "giro mondisti" in visita nella cittadina etrusca. A renderlo noto il direttivo dell'associazione operatori turistici "Assotur" che, grazie alla collaborazione del tour operator "Cambiasso e risso" è riuscito a "dirottare" su Tarquinia questo particolare tipo di turisti. Una visita quasi speciale che si è svolta nella giornata di ieri, e che ha visto questi particolari turisti, in viaggio da ben tre mesi alla volta dei posti più suggestivi del mondo, visitare le principali attrattive della città, dalla Necropoli al Museo etrusco, passando per il centro storico.
"Una grande soddisfazione far vedere le meraviglie di Tarquinia anche a turisti del genere, specialmente ora che possiamo contare su un centro storico riqualificato e ristrutturato nei suoi monumenti più belli. – spiega il direttivo di Assotur – La nostra attenzione non è rivolta solo al lido ma al territorio nella sua integrità. Abbiamo infatti intrapreso un forte dialogo con le altre associazioni affinchè si possa creare un'unione di intenti in grado di offrire un pacchetto turistico globale e di qualità". Unire le forze delle diverse realtà è dunque l'obiettivo di Assotur, che sembra aver ritrovato nuovi stimoli per poter portare avanti iniziative importanti per il territorio.
"A breve partirà il nostro programma estivo con Povia ed a fine maggio si svolgerà la sagra Sapore di mare. – concludono dall'Assotur – Siamo comunque aperti a proposte e suggerimenti perché solo con l'aiuto di tutti è possibile creare qualcosa".

Aumentano invece le tensioni nel Pdl provinciale

Sostegno a Minniti anche da Lega federalista

TARQUINIA – "Ringraziamo l'amico Luciano Sestili, sindaco di Calcata e membro del direttivo provinciale del Pdl, per la solidarietà espressa nei nostri confronti", fanno sapere Minniti, Fiaccadori e Olmi.
"Marini ha concesso il simbolo del Pdl in appoggio al candidato dell'Udc, anziché a Cristiano Minniti candidato sindaco iscritto al Pdl, giustificandosi dietro la scusa di aver sottoscritto un accordo politico programmatico con l'Udc. Però così non è: a sconfessarlo è il fatto che l'Udc a Ronciglione si presenta alle elezioni contro la lista Pdl del sindaco uscente. Questo ci legittima a pensare - aggiungono - che il coordinatore Marini abbia sottoscritto il fatidico accordo con l'Udc non per l'interesse del Pdl, ma solo nell'interesse di sindaco del comune di Viterbo dove l'Udc è all'opposizione. Elargendo il simbolo del Pdl al candidato sindaco Udc di Tarquinia, ha forse pensato di poter ottenere un addolcimento dell'opposizione di quest'ultimo partito nel comune di Viterbo. Certo è che la sua infelice scelta sarà dannosa per Tarquinia dato che ha frantumato il Pdl locale con devastanti ripercussioni anche a livello provinciale".
A sostegno di Minniti anche la Lega Federalista. "Se vogliamo che i comuni della Tuscia abbiano un futuro dobbiamo puntare su gente giovane e preparata. - fa sapere il coordinatore provinciale Umberto Pusco - Minniti è per noi di Lega Federalista un amministratore capace. Idee chiare, grinta e una visione interessante su come costruire un futuro per Tarquinia".

ALLUMIERE. Il paese collinare dovrà attendere dopo Pasqua per la decisione sul dopo Malagrotta

Rifiuti, fiato sospeso fino al 12 aprile

Al vertice dell'altro giorno non è stata affrontata la questione del nuovo sito dove realizzare la nuova discarica di servizio. Il ministro Corrado Clini ha infatti spiegato che sarebbe giunto ad una conclusione non prima di questa data

ALLUMIERE - Allumiere, come gli altri siti ancora in ballo, dovrà rimanere col fiato sospeso fino al 12 aprile prima di sapere se il vertice presieduto dal ministro Corrado Clini opterà per il paese collinare quale sito preferito per la realizzazione della discarica di servizio dopo la chiusura di Malagrotta. Secondo quanto emerso, l'ipotesi più accreditata sarebbe quella di Pian dell'Olmo, vicino Malagrotta, ma istituzioni e comitati cittadini del comprensorio non abbassano la guardia. Il primo dei tavoli convocati dal ministro Corrado Clini con gli 'attori' del sistema rifiuti per darsi una traccia in vista dell'applicazione del Piano per Roma, martedì, non ha affrontato il tema del sito che dovrà ospitare la nuova discarica che prenderà il posto di Malagrotta. Il ministro aveva infatti già spiegato che sarebbe giunto ad una conclusione in questo senso per il 12 aprile. Martedì al vertice hanno partecipato i tecnici degli enti locali

(Regione, Provincia, Campidoglio), a cui è stato chiesto, a quanto si è appreso, di fornire i dati sui livelli di raccolta differenziata finora raggiunti, ma anche dell'attività svolta negli impianti di pretrattamento dei rifiuti. Il Piano del ministro Clini, infatti, prevede accanto al superamento della discarica di Malagrotta, improrogabile, il raggiungimento di alcuni obiettivi entro l'anno 2014, tra cui quello della differenziata al 50% e quello del conferimento, a regime, di non più del 20% dei rifiuti in discarica, tutti trattati. Obiettivi che andranno raggiunti attraverso un'accelerata nei processi della differenziata, ma anche grazie ad un lavoro a pieno regime degli impianti.

Ieri sit-in alla cerimonia per i 20 anni del Comune

E Fiumicino prepara un'altra protesta

Il Comitato: «Pronti a manifestare qualora il 12 si parli di Pizzo del Prete»

FIUMICINO - E il comitato rifiuti Zero di Fiumicino anche ieri ha manifestato contro il cosiddetto inceneritore del Bambin Gesù, da localizzarsi, secondo la Regione Lazio, a Pizzo del Prete, Palidoro. La protesta è stata organizzata all'esterno della cerimonia per i 20 anni del Comune di Fiumicino; le forze dell'ordine per lungo tempo hanno tenuto a distanza dal Teatro Traiano, luogo di svolgimento della manifestazione, i cittadini che intendevano dimostrare alle autorità presenti la loro contrarietà alla localizzazione di qualsiasi impianto di trattamento dei rifiuti nel comune. Solo verso la fine i manifestanti sono riusciti ad avvicinarsi al teatro. Nel corso della crimonia, comunque il sindaco Mario Canapini ha dichiarato che il Comune non è disponibile ad ospitare discariche sul territorio comunale, tantomeno un inceneritore, e che comunque la possibilità di costruirlo ad Albano di fatto elimina questa possibilità su Pizzo del Prete. Infine, il sindaco ha ribadito che il comune si è già espresso contro la localizzazione di discariche temporanee e/o definitive e contro l'inceneritore, confermando però la disponibilità data ad un impianto di termovalorizzazione. «E qui ci cascano le braccia caro sindaco - dicono dal comitato - inceneritore e termovalorizzatore sono sostanzialmente la stessa cosa, anzi, se non lo sa, glielo diciamo noi: la Comunità Europea, infatti, ha diffidato l'Italia dall'utilizzare vocabolo termovalorizzatore, in quanto è un imbroglio sociologico e verbale». Prevista inoltre una manifestazione «che potrà tenersi - concludono - a Torrimpietra il 14 aprile qualora il 12, data dell'incontro al Ministero per l'individuazione dei siti, veda la situazione di Pizzo del Prete precipitare».

AMMINISTRATIVE. PROSEGUONO LE INIZIATIVE ELETTORALI

Massimo D'Alema a Tarquinia per sostenere il sindaco Mazzola

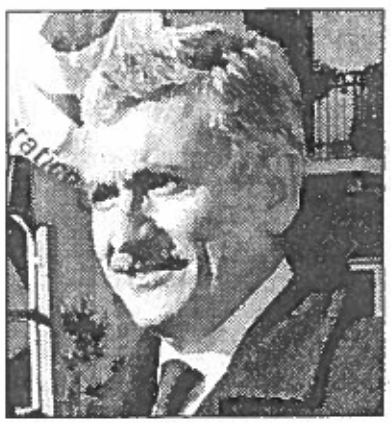

TARQUINIA - Proseguono le iniziative elettorali in città.Martedì 10 aprile, alle ore 18, l'onorevoleMassimo D'Alema sarà a Tarquinia per sostenere il primo cittadino e candidato a sindaco Mauro Mazzola. «La partecipazione del presidente del COPASIR, il Comitato Parlamentare per la Sicurezza della Repubblica, è un sostegno chiaro e tangibile che il Partito Democratico vuole dare al nostro candidato - si legge in una nota - L'on. Massimo D'Alema arriverà alla Barriera San Giusto alle ore 18. Accompagnato dal candidato sindaco Mauro Mazzola e dai principali esponenti del Partito Democratico e delle liste "Mauro Mazzola Sindaco", "Polo Civico Sinistra" e "Polo dei Moderati" raggiungerà la sede del comitato elettorale in via Giuseppe Garibaldi. Qui, alle 18.30, terrà un breve incontro con la stampa locale».

Beppe Grillo a Cerenova per gli elettori di Cerveteri e Ladispoli

Manifestazione pubblica mercoledì organizzata dal Movimento 5 Stelle

CERVETERI - Beppe Grillo a Cerenova. Nella giornata di mercoledì 11 Aprile il Movimento 5 Stelle di Cerveteri e Ladispoli ha organizzato una manifestazione pubblica che avrà luogo a Cerenova, nella Piazza del mercato a partire dalle 18. Tale evento prevede la partecipazione proprio del comico Beppe Grillo che presenterà il Movimento 5 Stelle e dei candidati sindaco Marco Polverari per Cerveteri e Fabrizo Pederiva per Ladispoli che esporranno i progetti che le due liste propongono congiuntamente nei rispettivi programmi elettorali.

EVENTO STRAORDINARIO NELLA CITTÀ BALNEARE

Squalo di 4 metri pescato a Ladispoli

LADISPOLI - Eccezionale pesca a largo del mare di Torre Flavia a Ladispoli. Uno squalo volpe (alopias vulpinus) del peso di 2 quintali e di lunghezza 4 metri è stato trovato impigliato nelle reti di due pescatori di Porto Pidocchio, Alessandro Landi e Luigi Saini. La sorpresa proprio al momento del ritiro delle reti. **(FOTO LUIGI CICILLINI)**

Un uomo può morire,
le nazioni possono
elevarsi o cadere,
ma **l'idea vive**
per sempre.

(John Fitzgerald Kennedy)

SPECIALISTI IN MARKETING ELETTORALE

- Progetto dei simboli di lista
- Studio dell'immagine del candidato
- Book fotografico, slogan e redazione testi
- Realizzazione materiali del candidato
- Progettazione e sviluppo siti web
- Organizzazione eventi e allestimenti

publicom
AGENZIA DI COMUNICAZIONE

INFO
tel. 0766.390.386
mobile: 339.5376160

VENTI9DODICI
Caffetteria, pasticceria, gastronomia e pizzeria
via Roma 31/33/35
00053 Civitavecchia
tel 0766502606
Su prenotazione cene di pesce o di carne a prezzi convenienti.
www.venti9dodici.com

MARIENPLATZ
Birreria, Pizzeria e Ristorante bavarese. Civitavecchia.
Piazzale Fucsia, 4
Tel. 0766/370199
www.marien-platz.com

MAMA CAFE'
American bar, breakfast, lunch, dinner, cocktail, beer, wine shop e free Wifi
via E. Toti, 13
www.mamacafè.com

DA VITALE
ristorante, pizzeria
viale Garibaldi, 26/28
00053 Civitavecchia
076623639
www.davitale.com

GRAN CAFFE'
Bar, caffetteria, ristorante, pizzeria, coktails, gelateria, servizio enoteca, wine and lounge bar
viale Garibaldi, 32
Civitavecchia
tel.076626190

BAILAMME
Bistrot e pub
Via duca degli Abbruzzi,12
zona mercato - Civitavecchia

DILAS GRAU
Ristorante, pizzeria, paninoteca, birreria.
via Felice Cavallotti, 19
Tarquinia

"L'ISOLOTTO"
Centro sportivo
via Cles,
Campo di Mare
musica, giochi per bambini, piscina, bar e ristorante

BAR MOSCONI
bar, gastronomia, musica latino-americana e tanta allegria
via Fontanatetta (S. Agostino)
Civitavecchia

LA SCOGLIERA
Bar, ristorante, stabilimento balneare, musica e tanto alt
Via Sant'Agostino
Civitavecchia

GROOT
Stabilimento balneare, gic acquatici, musica, bar, ris rante e tanto altro
Via Aurelia, Civitavecchia

CAFFE' DEI PORTICI
Corso Marconi 1/3
00053 Civitavecchia

Week end

Domenica alle 17 prenderà il via il corteo storico che partirà dall'arena San Marc

Tarquinia: domenica processione del Cristo Risort

Portatori e sparatori daranno vita a questo atteso event

La banda "Setaccioli" animerà la sfilata. In piazza il mercatin

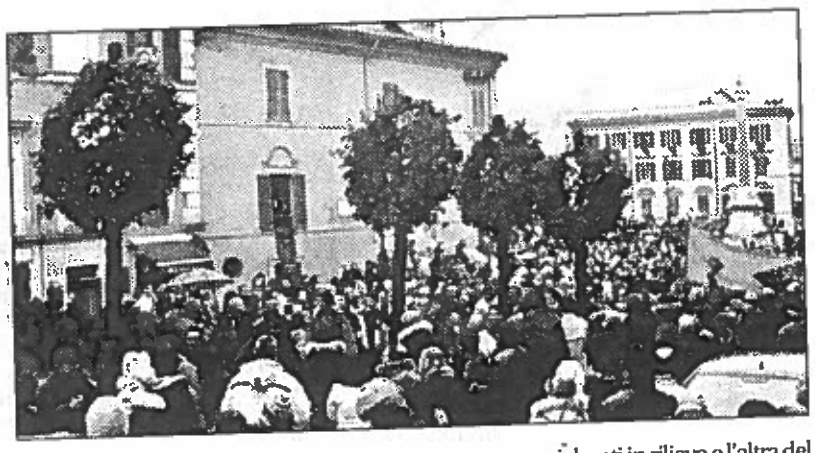

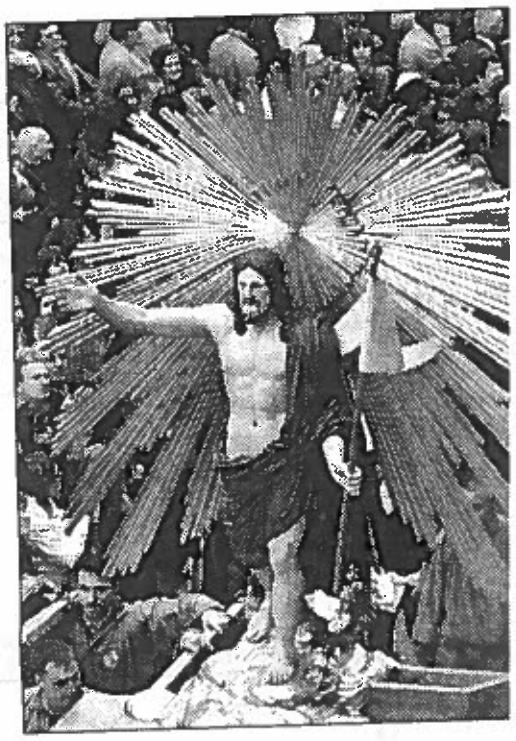

TARQUINIA - C'è un avvenimento che richiama a Tarquinia una moltitudine di persone anche dai centri più lontani: la processione del Cristo Risorto che si svolge oggi pomeriggio alle 17. Secondo quanto afferma una diffusa tradizione la statua del Risorto fu commissionata dalla Corporazione dei Falegnami e ancora oggi i portatori della Macchina indossano un camice azzurro simile a quello che vestivano per le cerimonie pasquali, coloro che facevano parte della Corporazione dei Falegnami. Si narra che i Cometani, per ricordare la Risurrezione, avessero dato l'incarico ad uno scultore che stava scontando una pena a vita, di scolpire nel legno un Cristo Risorto, superiore in bellezza a quanti già ne esistevano. La caratteristica di questa processione che la rende così singolare è il fatto che si svolge a passo sostenuto e in alcuni punti di corsa in cui grande importanza rivestono i portatori, il cui lavoro è un insieme di precisione e di forza; è un compito delicato che usualmente si tramanda di padre in figlio o all'interno della parentela tanto che, poco alla volta si sono formate quasi delle "dinastie" di portatori. La macchina che porta la statua pesa 520 chili e quindi è necessario che il capo macchina sappia distribuire i vari posti ai portatori, tenendo presente le loro caratteristiche e la loro forza. Altrettanto importante e delicato è il compito dei portatori dei Tronchi, ossia delle grandi Croci che precedono la Statua. Si tratta infatti di trasportare croci il cui peso si aggira dai settantacinque ai novantacinque chili, il loro trasporto richiede abilità e forza per non essere sbilanciati durante il trasporto. Anche il loro compito si tramanda, nei limiti del possibile, all'interno della famiglia. Le Croci sono rese più pesanti dalla ghirlanda o corona di alloro e fiori che viene messa sui loro bracci a significare il rifiorire della vita dopo la morte. Nelle prime edizioni della processione il Tronco era uno solo, quello che oggi viene chiamato "Croce Maggiore" ad esso si aggiunsero poi altre due del peso leggermente inferiore: una che presenta una decorazione con rami dorati in rilievo e l'altra del colore più scuro e rivestita di sughero. Attualmente le Croci sono nove poiché alle tre se ne sono aggiunte quelle delle varie parrocchie tarquiniesi. Ogni "Croce" ha tre portatori che si alternano lungo il percorso; ne coordina l'andamento il campo dei portatori che segue attentamente lo svolgersi dei cambi e dell'equilibrio delle Croci stesse. Oltre alla macchina della Risurrezione, ci sono quindi i portatori delle Croci, i portatori dei Lampioni, dello Stendardino, i musicisti della banda che suona e poi la squadra degli Sparatori che scandisce con spari a salve il percorso trionfale delle strade del centro storico. C'è poi l'abitudine di acc con spari il momento in cui le campane tornano a s dopo il silenzio dei giorni precedenti. I tarquiniesi s gli spari come un segno di gioia ed anche come ricc tuoni, dei lampi e degli altri sconvolgimenti avvenut con la morte e poi con la risurrezione di Cristo. Gli sp sparano cartucce (circa 2500) caricate a coriandoli e no la processione. Veder avanzare il Cristo su quest di folla ondeggiante è uno spettacolo che non si dim facilmente. Alle 16,30 è previsto il raduno dei portat so l'Arena San Marco, da dove partirà poi alle 17 la s tutti i protagonisti della processione che raggiung piazza Trento e Trieste. Ad accoglierli ci sarà il vescov signor Luigi Marrucci che impartirà la solenne bene prima della manifestazione. La "corsa" inizierà da Statuto, poi proseguirà davanti all'ospedale, tran corso Vittorio Emanuele fino in piazza Matteotti statua del Risorto compirà il tradizionale mezzo impartire la benedizione in direzione mare. La pro poi riprenderà lungo via di Porta Tarquinia, poi di n dello Statuto per concludere la sua sfilata presso l di San Giuseppe. La statua resterà esposta accanto fino alla festa dell'Ascensione. **(Rom. Mos.)**

La Via Crucis partirà alle 20.30 dalla chiesa del Crocefisso

Tolfa pronta a ricordare il Venerdì Santo

L'evento è organizzato dalla Confraternita "Umiltà e Misericordia"

TOLFA - Anche quest'anno Tolfa si prepara a ricordare il Venerdì Santo con la tradizionale processione della Via Crucis, che partirà dalla Chiesa del Crocefisso alle ore 20,30. La processione è organizzata dalla Confraternita Umiltà e Misericordia ed è un evento molto sentito e partecipato da tutta la cittadinanza. Il corteo religioso si snoderà lungo le vie del paese accompagnando il Cristo morto. A guidare la processione i centurioni a cavallo e poi tanti figuranti che raffigurano vari personaggi della Via Crucis. Le pesanti croci di legno, trasportate a spalla dai fedeli, rappresentano un momento emozionante del corteo stesso accompagnato dalle note luttuose della banda cittadina. Saranno presenti anche degli incappucciati che procederanno con le catene. Particolarmente emozionante il canto del Populeus Meus. Adriano Ciambella poi rappresenterà Gesù Crocifisso in un altro momento di grande intensità. La processione si concluderà con il rientro nella chiesa di Sant'Egidio Abate. Di pregevole fattura le statue del Cristo morto, della Madonna Addolorata e del Cristo nel Orto degli ulivi. «La Processione del Venerdì Santo a Tolfa - ha spiegato l'assessore alla Cultura, Cristiano Dionisi - è una tradizione antica, conservata e tramandata di generazione in generazione, di padre in figlio. Ogni anno si assiste ad una partecipazione massiccia della gente, questa manifestazione è entrata nel cuore di tutti».

Rom. Mos.

Stamattina la Via Crucis. Domani la veglia pasquale, domenica messa e concerto degli Amici della M

Allumiere si prepara alla Pasqu

Stasera la processione con l'antica statua dell'Ecce Ho

ALLUMIERE - La settimana santa ad Allumiere è ricca di appuntamenti grazie al solerte don Augusto Baldini che come sempre darà vita a tante celebrazioni. A dare il la è stato il dramma musicale sulla passione di Gesù "Morte e vita a duello" tenuto nella domenica delle Palme realizzato dai giov ni del Gruppo Parrocchiale diretti da Suor Elena Pregolini. Ieri in tanti hanno visitato l'altare della Reposizione in parrocchia che è stato allestito da don Augusto in collaborazione con Suor Elena, le catechiste e le collaboratrici. Stamattina per le vie di Allumiere ci sarà la via Crucis animata da don Augusto e in serata come sempre si snoderà la processione del Cristo morto. Come al solito saranno portate a spalla le 8 statue (una per ogni contrada, più quella portata lontari del soccorso e dalla Prociv e portata dall'associazione Sant'Antoni te). La più antica è quella dell'Ecce Ho cartapesta che è quello che tradiziona te veniva portato in processione a vecchia e che molti anni fa è stato p in collina. Oltre alle statue ci saranno ranti e i misteretti nonchè una quin di penitenti incappucciati e con le L'accompagnamento musicale sarà a ra della banda Amici della Musica. D sera alle 21.30 invece ci sarà la veg squale e nel giorno di Pasqua dopo la solenne si terrà il concerto della banc ci della Musica e poi a seguire il tradi lancio dei colombi. **(Rom. Mos.)**

TARQUINIA - Le atlete di Arianna Giradi hanno conquistato oro e argento al Campionato Uisp di ginnastica artist

Ancora successi per "Arteritm

di **DANIELE GIRARDI**

Presso gli impianti sportivi di Zagarolo si è tenuta il primo d'Aprile la prima prova del campionato agonistico UISP di ginnastica ritmica.

L'Arteritmica, come al suo solito ha dimostrato il suo valore, in un campionato molto difficile e combattuto, per partecipare al quale le atlete normalmente si allenano parecchie ore e molti giorni alla settimana, mentre le bambine e le ragazze della scuola tarquiniese di ritmica, riescono a tenere testa alle avversarie sebbene con molto meno tempo passato in palestra.

Prime a scendere in pedana, per la rappresentativa di società, Giorgia Riminucci che ha eseguito un buon esercizio a corpo libero e uno alla palla con qualche imprecisione, e Benedetta Tartarelli che nell'esercizio con la fune si è fatta prendere dal panico e ha terminato con parecchi errori, ma si è poi riscattata nella prova con il cerchio.

Nonostante questo, il punteggio totale realizzato nei quattro esercizi ha consentito alla rappresentativa di piazzarsi al quarto posto.

Il riscatto c'è stato poi con la squadra corpo libero, composta da Alice Blasi, Viola Gufi, Irene Gufi, Giorgia Riminucci e Benedetta Tartarelli che hanno entusiasmato il pubblico con la loro simpatia, e a dispetto di qualche inesattezza si sono aggiudicate la medaglia d'argento.

Nel pomeriggio è stata poi la volta delle ginnaste categoria Junior/Senior, Serena Sileoni, Valentina Nurchi, Chiara Cappello, Martina Massi e Flaminia Quattrini, che con un bellissimo esercizio ai cinque cerchi ricco di difficoltà, di scambi e di collaborazioni, eseguito con grinta e determinazione, sono salite sul podio più alto, con grande soddisfazione di tecnici e genitori.

La responsabile del settore, Arianna Girardi, che ha ricevuto i complimenti anche dalle istruttrici delle società concorrenti, era entusiasta per aver ottenuto questo importante traguardo dopo mesi di duro lavoro. Ha dato infine appuntamento per la seconda ed ultima prova del campionato regionale che si terrà nel bellissimo impianto di Montalto Di Castro il 29/04/2012, con la speranza che il successo possa essere replicato.

TARQUINIA - "Brav Celli si congratula c campione di "b

L'assessore allo Sport del Comun Celli (nella foto) esprime le più v Alessandro Faluschi, che il 30 marzo regionale di bocce, nella specialità i Circolo Bocciofilo Etruria partecip campionati italiani, rappresentando il "A". «Uno sportivo della nostra città volta per i risultati conseguiti. - afferma l'assessore Celli - In nome dell'Amministrazione mi complimento con Alessandro Faluschi, che ha ottenuto un risultato prestigioso e che sarà ai campionati italiani, dove saprà farsi valere. Non mi stancherò mai di ripetere come lo sport sia veicolo eccezionale per trasmettere valori positivi».

TARQUINIA - Il "Polo di Centrodestra" ringrazia Luciano Sestili

"Ringraziamo l'amico Luciano Sestili, sindaco di Calcata e membro del direttivo provinciale del popolo della libertà, per la solidarietà espressa nei nostri confronti". - Così i consiglieri comunali uscenti del Pdl, Cristiano Minniti, Silvano Olmi e Marco Fiaccadori, candidati nella lista "Polo di Centrodestra - Minniti Sindaco"(foto in basso). Luciano Sestili era intervenuto infatti in merito all'assegnazione del simbolo Pdl per sostenere la campagna elettorale di una lista il cui candidato a sindaco è un tesserato Udc. La scelta di Giulio Marini, coordinatore provinciale Pdl, sembra non aver tenuto affatto conto delle dinamiche del partito a livello locale. - "Il coordinatore Marini ha concesso il simbolo del Pdl in appoggio al candidato sindaco dell'Udc di Tarquinia, anziché a Cristiano Minniti candidato sindaco iscritto al Pdl, giustificandosi dietro la scusa di aver sottoscritto un accordo politico programmatico con l'Udc. Però così non è: a sconfessarlo è il fatto che l'Udc a Ronciglione si presenta alle elezioni amministrative contro la lista Pdl del sindaco uscente.

Questo ci legittima a pensare che il coordinatore Marini abbia sottoscritto il fatidico accordo con l'Udc non per l'interesse generale del Pdl e di tutti i comuni dove esso è presente, ma solo nell'interesse di sindaco del comune di Viterbo dove l'Udc è all'opposizione. Elargendo il simbolo del Pdl al candidato sindaco Udc di Tarquinia, ha forse pensato di poter ottenere un addolcimento dell'opposizione di quest'ultimo partito nel comune di Viterbo. Certo è che la sua infelice scelta sarà dannosa per Tarquinia dato che ha frantumato il Pdl locale con devastanti ripercussioni anche sul partito a livello provinciale. Noi fin da ora ci uniamo al gruppo di amici e amministratori che insieme a Luciano Sestili sottoscriveranno la lettera da inviare al segretario nazionale Angelino Alfano per chiedere l'abolizione del coordinamento provinciale del Pdl viterbese, visto che questo organismo dal suo insediamento si é riunito pochissime volte senza peraltro essere coinvolto in questioni importanti, come ad esempio le elezioni amministrative".

TARQUINIA - Prima di lanciarsi nuovamente nella campagna elettorale, si fanno i bilanci di c

Turismo, giovani e ambiente: l'amministrazione Mazzola ti

L'amministrazione Mazzola, in prossimità delle elezioni di Maggio, tira le somme di cinque di lavoro, che secondo i dati, ha portato la città ad emergere dal grado di mediocrità in cui versava fino a qualche anno fa.

I punti cardine del bilancio redatto nei giorni scorsi, ritenuto più che positivo in molti settori, sono la crescita del turismo, le apprezzate politiche giovanili e la salute, con annessa l'annosa e controversa (che poi tanto controversa non è) vicenda della centrale a carbone. Partiamo proprio da qui: la faccenda della centrale di Civitavecchia è più semplice da spiegare di quanto si pensi, ed è molto più facile farlo senza i cori di critiche che bersagliano tutti coloro che provano a chiarire la questione. Passiamo ai fatti: la centrale è stata voluta ed inaugurata dagli ultimi due governi Berlusconi, mentre il governo Prodi frapposto tra essi si è macchiato della colpa di non fermare i lavori ormai avviati.

Più tardi Marrazzo (allora presidente della Regione Lazio), sollecitato dalle proteste dei cittadini, ha fatto ricorso al TAR contro la riconversione a carbone della centrale, ma ha subito una dura sconfitta da parte del suddetto tribunale e i comuni limitrofi a Civitavecchia, hanno infine tutti quanti firmato l'accordo con cui accettavano la centrale in cambio dei soldi "per il disturbo" da parte dell'ENEL. Mazzola, che si è battuto fino all'ultimo contro la riconversione di Torrevaldaliga Nord, è stato l'ultimo dei firmatari dell'accordo, senza vendersi

trale e non avendo il potere di chiuderla. Detto di questi fatti di cronaca, passiamo ai dati invocati dal sottotitolo di questo articolo: proprio per quanto concerne la centrale di Civitavecchia, le Amministrazioni di Civitavecchia, Tolfa, Allumiere, Santa Marinella e Tarquinia hanno fatto nascere nel 2009, tramite una convenzione, il Consorzio per la Gestione dell'Osservatorio Ambientale per la gestione associata di attività di monitoraggio ambientale e sanitario, assegnando i lavori a realtà competenti che insistono sul territorio come Arpa Lazio e Università degli Studi della Tuscia. I controlli certificati, sotto la visione dalla Procura di Civitavecchia, hanno dimostrato che negli ultimi due anni i parametri analizzati sono ben al di sotto dei limiti imposti dalla legge, con solo tre giorni di sforamento per le polveri sottili.

"Il Consorzio è indipendente dall'Enel ed è la nostra arma per continuare a lottare per la salute nostra e del territorio in cui viviamo." dichiara il sindaco Mazzola, soddisfatto di quest'opera di studio, che attraverso il cosiddetto Biomonitoraggio, ha l'obbiettivo di valutare l'impatto della centrale a carbone direttamente su specie-sentinella vegetali e animali. Chiaramente la salute e la pulizia non finiscono con gli studi sulla centrale, e i dati a conclusione di questi cinque anni di amministrazione Mazzola affermano che la raccolta differenziata ha superato il 50%, rendendo Tarquinia un comune sempre più virtuoso circa il tema dei rifiuti,

vanifichi l'impegno di tanti nel differenziare i rifiuti. Puniremo i trasgressori". In ultimo, ma non meno importanti, le dichiarazioni inequivocabili del sindaco che si espresso in maniera nettamente sfavorevole all'idea di costruire una discarica ad Allumiere per soppiantare quella di Malagrotta, prossima alla chiusura.

Il bilancio dell'amministrazione come detto, riguarda però anche le migliorie apportate al settore turistico e alle politiche giovanili. Circa il primo, gli operatori turistici locali hanno particolarmente apprezzato il lavoro svolto, che dopo aver rilanciato il settore con il brand, la guida turistica, il portale www.tarquiniaturismo.it, l'Info-Point alla Barriera San Giusto, lo sportello informativo al porto di Civitavecchia, la segnaletica turistica con codice QR, è volto

in una
Tarqu
estero.
zione
del t
di wo
nazior
serie
Infine,
tani, l
l'inizia
ve", tr
i risult
creazi
zione
raggiu
grafia
stage c
nica e
censi.
è stato
debba
risulta
fanno

MONTALTO - F gli auguri di "Passio

"Ringraziamo tutti coloro che hanno rip iniziative da noi proposte. - Inizia con q di auguri che la lista "Passione Civica" rivo Montalto di Castro e Pescia Romana - All' "quanti voti vi devo dare?" Noi abbiamo continuano i componenti della lista - Vi las e famiglie, con la promessa che dopo la dor quella campagna elettorale che a noi piace fatta di incontri, proposte e contatti con ci date con i vostri consensi ci da la forza principio che è il fondamento di una socie l'onestà. Invitiamo chi ancora non ha aderi

Le atlete di "Arteritmica" hanno conquistato oro e argento al campionato Uisp di ginnastica artistica di Zagarolo

cora successi per "Arteritmica"

RDI

i sportivi di uta il primo ı prova del ɔ UISP di

al suo solito alore, in un icile e com- re al quale si allenano giorni alla bambine e tarquiniese tenere testa con molto palestra.

pedana, per ɔcietà, Gior- eseguito un libero e uno nprecisione, he nell'eser- ta prendere ato con pa- oi riscattata o.

il punteggio ıttro esercizi ɔresentativa ɔsto.

poi con la ɔmposta da lrene Gufi, Benedetta ıtusiasmato o simpatia,

e a dispetto di qualche inesattezza si sono aggiudicate la medaglia d'argento.

Nel pomeriggio è stata poi la volta delle ginnaste categoria Junior/Senior, Serena Silconi, Valentina Nurchi, Chiara Cappello, Martina Massi e Flaminia Quattrini, che con un bellissimo esercizio ai cinque cerchi ricco di difficoltà, di scambi e di collaborazioni, eseguito con grinta e determinazione, sono salite sul podio più alto, con grande soddisfazione di tecnici e genitori.

La responsabile del settore, Arianna Girardi, che ha ricevuto i complimenti anche dalle istruttrici delle società concorrenti, era entusiasta per aver ottenuto questo importante traguardo dopo mesi di duro lavoro. Ha dato infine appuntamento per la seconda ed ultima prova del campionato regionale che si terrà nel bellissimo impianto di Montalto Di Castro il 29/04/2012, con la speranza che il successo possa essere replicato.

TARQUINIA - "Bravo Faluschi": Celli si congratula con il novello campione di "bocce"

L'assessore allo Sport del Comune di Tarquinia Sandro Celli (nella foto) esprime le più vive congratulazioni ad Alessandro Faluschi, che il 30 marzo ha vinto il campionato regionale di bocce, nella specialità individuale. L'atleta del Circolo Bocciofilo Etruria parteciperà prossimamente ai campionati italiani, rappresentando il Lazio per la categoria "A". «Uno sportivo della nostra città si distingue ancora una volta per i risultati conseguiti. - afferma l'assessore Celli - In nome dell'Amministrazione mi complimento con Alessandro Faluschi, che ha ottenuto un risultato prestigioso e che sarà ai campionati italiani, dove saprà farsi valere. Non mi stancherò mai di ripetere come lo sport sia veicolo eccezionale per trasmettere valori positivi».

ɔUINIA - Il "Polo odestra" ringrazia ciano Sestili

ıco Luciano Sestili, sindaco di Calcata e membro nciale del popolo della libertà, per la solidarietà ıfronti". - Così i consiglieri comunali uscenti del i, Silvano Olmi e Marco Fiaccadori, candidati 'entrodestra - Minniti Sindaco"(foto in basso). tervenuto infatti in merito all'assegnazione del ɔnere la campagna elettorale di una lista il cui è un tesserato Udc. La scelta di Giulio Marini, iale Pdl, sembra non aver tenuto affatto conto ırtito a livello locale. - "Il coordinatore Marini ha ɔl Pdl in appoggio al candidato sindaco dell'Udc ı Cristiano Minniti candidato sindaco iscritto al ɔtro la scusa di aver sottoscritto un accordo poli- ɔn l'Udc. Però così non è: a sconfessarlo è il fatto ne si presenta alle elezioni amministrative contro uscente.

a a pensare che il coordinatore Marini abbia accordo con l'Udc non per l'interesse generale ıni dove esso è presente, ma solo nell'interesse di Viterbo dove l'Udc è all'opposizione. Elargendo ndidato sindaco Udc di Tarquinia, ha forse pen- un addolcimento dell'opposizione di quest'ulti- ɔ di Viterbo. Certo è che la sua infelice scelta sarà ı dato che ha frantumato il Pdl locale con deva- ɔhe sul partito a livello provinciale. Noi fin da ora li amici e amministratori che insieme a Luciano ı la lettera da inviare al segretario nazionale An- dere l'abolizione del coordinamento provinciale che questo organismo dal suo insediamento si olte senza peraltro essere coinvolto in questioni sempio le elezioni amministrative".

TARQUINIA - Prima di lanciarsi nuovamente nella campagna elettorale, si fanno i bilanci di cinque anni di attività

Turismo, giovani e ambiente: l'amministrazione Mazzola tira le somme

L'amministrazione Mazzola, in prossimità delle elezioni di Maggio, tira le somme di cinque di lavoro, che secondo i dati, ha portato la città ad emergere dal grado di mediocrità in cui versava fino a qualche anno fa.

I punti cardine del bilancio redatto nei giorni scorsi, ritenuto più che positivo in molti settori, sono la crescita del turismo, le apprezzate politiche giovanili e la salute, con annessa l'annosa e controversa (che poi tanto controversa non è) vicenda della centrale a carbone. Partiamo proprio da qui: la faccenda della centrale di Civitavecchia è più semplice da spiegare di quanto si pensi, ed è molto più facile farlo senza i cori di critiche che bersagliano tutti coloro che provano a chiarire la questione. Passiamo ai fatti: la centrale è stata voluta ed inaugurata dagli ultimi due governi Berlusconi, mentre il governo Prodi frapposto tra essi si è macchiato della colpa di non fermare i lavori ormai avviati.

Più tardi Marrazzo (allora presidente della Regione Lazio), sollecitato dalle proteste dei cittadini, ha fatto ricorso al TAR contro la riconversione a carbone della centrale, ma ha subito una dura sconfitta da parte del suddetto tribunale e i comuni limitrofi a Civitavecchia, hanno infine tutti quanti firmato l'accordo con cui accettavano la centrale in cambio dei soldi "per il disturbo" da parte dell'ENEL. Mazzola, che si è battuto fino all'ultimo contro la riconversione di Torrevaldaliga Nord, è stato l'ultimo dei firmatari dell'accordo, senza vendersi all'ENEL, ma semplicemente accettando un indennizzo che è meglio avere piuttosto che non avere, una volta aperta la centrale e non avendo il potere di chiuderla. Detto di questi fatti di cronaca, passiamo ai dati invocati dal sottotitolo di questo articolo: proprio per quanto concerne la centrale di Civitavecchia, le Amministrazioni di Civitavecchia, Tolfa, Allumiere, Santa Marinella e Tarquinia hanno fatto nascere nel 2009, tramite una convenzione, il Consorzio per la Gestione dell'Osservatorio Ambientale per la gestione associata di attività di monitoraggio ambientale e sanitario, assegnando i lavori a realtà competenti che insistono sul territorio come Arpa Lazio e Università degli Studi della Tuscia. I controlli certificati, sotto la visione dalla Procura di Civitavecchia, hanno dimostrato che negli ultimi due anni i parametri analizzati sono ben al di sotto dei limiti imposti dalla legge, con solo tre giorni di sforamento per le polveri sottili.

"Il Consorzio è indipendente dall'Enel ed è la nostra arma per continuare a lottare per la salute nostra e del territorio in cui viviamo." dichiara il sindaco Mazzola, soddisfatto di quest'opera di studio, che attraverso il cosiddetto Biomonitoraggio, ha l'obbiettivo di valutare l'impatto della centrale a carbone direttamente su specie-sentinella vegetali e animali. Chiaramente la salute e la pulizia non finiscono con gli studi sulla centrale, e i dati a conclusione di questi cinque anni di amministrazione Mazzola affermano che la raccolta differenziata ha superato il 50%, rendendo Tarquinia un comune sempre più virtuoso circa il tema dei rifiuti, sul quale si è espresso più volte l'assessore Celli, come nel caso dei rifiuti gettati in strada: "Inammissibile che l'inciviltà di pochi vanifichi l'impegno di tanti nel differenziare i rifiuti. Puniremo i trasgressori". In ultimo, ma non meno importanti, le dichiarazioni inequivocabili del sindaco che si espresso in maniera nettamente sfavorevole all'idea di costruire una discarica ad Allumiere per soppiantare quella di Malagrotta, prossima alla chiusura.

Il bilancio dell'amministrazione come detto, riguarda però anche le migliorie apportate al settore turistico e alle politiche giovanili. Circa il primo, gli operatori turistici locali hanno particolarmente apprezzato il lavoro svolto, che dopo aver rilanciato il settore con il brand, la guida turistica, il portale www.tarquiniaturismo.it, l'Info-Point alla Barriera San Giusto, lo sportello informativo al porto di Civitavecchia, la segnaletica turistica con codice QR, è volto in una seconda fase a far entrare Tarquinia sui mercati italiano ed estero, attraverso la partecipazione a prestigiose fiere e borse del turismo e l'organizzazione di workshop con tour operator nazionali e internazionali e di una serie di iniziative promozionali. Infine, sindaco e assessore Capitani, hanno presentato da poco l'iniziativa "Don't worry, be active", tramite la quale illustreranno i risultati fin'ora ottenuti (come la creazione del centro di aggregazione giovanile) e gli obiettivi da raggiungere, tra cui i corsi di fotografia digitale, spagnolo, blogger, stage di hip hop e laboratori di fonica e d'introduzione alle arti circensi. Si capisce quindi che molto è stato fatto, sebbene molto altro debba essere messo in opera, ma i risultati già ottenuti, per il futuro fanno ben sperare.

D.G.

MONTALTO - Pasqua, gli auguri di "Passione Civica"

"Ringraziamo tutti coloro che hanno riposto la loro fiducia nelle iniziative da noi proposte. - Inizia con queste parole il messaggio di auguri che la lista "Passione Civica" rivolge a tutto l'elettorato di Montalto di Castro e Pescia Romana - All'elettore che ci ha chiesto: "quanti voti vi devo dare?" Noi abbiamo risposto: "più che poi!" - continuano i componenti della lista - Vi lasciamo alle vostre vacanze e famiglie, con la promessa che dopo la domenica di Pasqua inizierà quella campagna elettorale che a noi piace tanto, quella campagna fatta di incontri, proposte e contatti con voi elettori. Il calore che ci date con i vostri consensi ci da la forza di combattere per quel principio che è il fondamento di una società sana e libera, quale è l'onestà. Invitiamo chi ancora non ha aderito all'incontro/confronto che vogliamo organizzare tutti insieme in piazza Giacomo Matteotti, ad aderire. Con l'impegno di rivederci dopo Pasqua, un caloroso augurio a voi e le vostre famiglie. Grazie.".

Il Polo di Centrodestra per Cristiano Minniti Sindaco: "Siamo pronti alla sfida elettorale, la priorità è il lavoro"

La coalizione si è presentata alla città presentando anche il programma dettagliato

Dalla Lista "Polo di Centrodestra - Minniti Sindaco", riceviamo e pubblichiamo: "Si è svolto martedì sera il meeting di presentazione della lista "Il Polo di centrodestra - Minniti Sindaco", nella sede di via Le Rose numero 20, al quale sono intervenuti tra gli altri il candidato alla carica di Sindaco Cristiano Minniti, i consiglieri comunali uscenti Silvano Olmi e Marco Fiaccadori, il consigliere dell'università agraria Manuel Catini e il consigliere regionale Francesco Battistoni. Il candidato a Sindaco ha aperto l'incontro presentando nel dettaglio un programma esaustivo: "In questo anno di preparazione del programma - ha detto Minniti - nessuno di noi ha mai nominato assessorati o poltrone, è questo il nuovo modo di fare politica. L'amministrazione Mazzola - ha continuato Minniti - non ha creato un solo posto di lavoro con tutti i soldi avuti dall'Enel. Per questo il nostro programma avrà al suo centro

l'occupazione". "Oggi avere qui l'on. Battistoni - ha aggiunto Fiaccadori - è per noi un onore. Non ci hanno concesso il simbolo del Pdl, ma qui ci sono amministratori eletti e ricordo che Olmi è ancora capogruppo di An e io di Fi, oltre ad essere nel direttivo provinciale del Pdl. Noi non siamo usciti dal Pdl e oggi è il punto di partenza per rinnovare la politica a Tarquinia". "Rispetto per tutti e paura di nessuno - ha aggiunto Olmi - Il nostro programma non è la solita pappa. Conosciamo da amministratori i veri problemi della città e li sapremo risolvere. Mazzola con 15 milioni di euro avuti dall'Enel poteva fare molto, invece non ha fatto niente per l'occupazione." La lista "Il Polo di centrodestra", per rilanciare Tarquinia punta sul nuovo piano regolatore, una rinnovata progettazione per il Lido, incentivi all'agricoltura e all'artigianato, il porto turistico, una cabina di regia per il turismo compartecipata con gli operatori, la riapertura del conservificio dove lavorare tutti i prodotti agricoli, grande attenzione all'ambiente e al monitoraggio delle emissioni inquinanti delle centrali. "Sono qui a testimoniare l'ottimo lavoro fatto negli anni dagli amici presenti stasera - ha riferito all'assemblea di martedì Francesco Battistoni - Se sul territorio si sono visti grandi risultati per il Pdl è grazie a loro, che non si sono mai tirati indietro nelle diverse tornate elettorali, anche quando si sapeva che erano partite perse. Ho ancora una visione romantica della politica e ritengo giusto che chi sta in trincea da anni deve essere premiato. Non condivido quindi la scelta dei coordinatori provinciali di assegnare ad altri il simbolo del partito. Minniti e la lista Polo di Centrodestra rappresentano il vero Pdl - ha concluso Battistoni - e io quindi sarò con loro oggi e dopo le elezioni. Avete tutte le capacità e la conoscenza dei problemi e l'appoggio di tanti cittadini, adesso traducete in voti le vostre capacità. Io sono con voi".

Cinque lunghi anni di Politiche Giovanili

Il sindaco di Tarquinia Mauro Mazzola e l'assessore Giancar Capitani incontrano i giovani. Giovedì 12 aprile, alle ore 17, si svo gerà al CAG (Centro di Aggregazione Giovanile) di via delle Tor l'iniziativa "Don't worry, be active" per illustrare cinque anni di att vità dell'assessorato alle Politiche Giovanili e presentare le nuov iniziative, tra cui i corsi di fotografia digitale, spagnolo, blogge stage di hip hop e laboratori di fonica e d'introduzione alle arti ci censi. All'evento parteciperà il presidente della cooperativa socia Alice Andrea Spigoni. «L'amministrazione ha instaurato con i gi vani un filo diretto. - afferma il primo cittadino - Sono una risor per Tarquinia e devono essere parte attiva dello sviluppo culturale sociale della città». Per l'occasione la famiglia di Vincenzo Micoc uno dei più celebri discografici italiani recentemente scompars donerà al CAG il pianoforte su cui Antonello Venditti, Francesco D Gregori e Rino Gaetano composero le loro prime canzoni. «In qu sti anni abbiamo realizzato tanti progetti anche grazie all'ottim lavoro fatto dagli operatori del CAG e del Cilo - dichiara l'assesso Capitani - L'iniziativa sarà l'occasione per un confronto con i raga zi e far conoscere le nuove attività, tra cui la scuola "Il mestiere d cantautore" diretta da Francesco Micocci e il laboratorio teatra curato da Riccardo De Torrebruna e Fausta Maria Rigo».

Insuperabile performance dell'Asd Karate Fatamorgana che raggiunge 15 medaglie e risulta prima come società

Dopo l'ottima prestazione alla qualificazione del Campionato Italiano di Ariccia (RM) specialità Kumite, (combattimento) delle atlete Valentina Barile e lena Valente che conquista una medaglia di Bronzo nella cat. 68 Kg.; sabato 31 è arrivata la premiazione dei Tecnici e della società Fatamorgana, a cura dell'Ass. Nazionale Veterani Sportivi di Tarquinia, presagi questi, di buon auspicio per Domenica 1 Aprile, dove l'Ass. Sportiva Karate Fatamorgana è stata impegnata in una gara interregionale al Palasport di S. Marinella (RM) dove Stravince alla "Coppa di Pasqua" gara combinata che prevede quattro prove da superare, Kata, Kumite, Percorso e Palloncino. Gli atleti tarquiniesi impegnati nella categoria bambini 5/7 anni, fanciulli 8/9 anni e ragazzi 10/11 anni sono: Luca Leoncelli, Rachele Bartoleschi, Andrea Principe, Lorenzo Fagiani, Valerio Principe, Raffaele Fagiani, Manuel Capitta, Riccardo Gentili Alessandro Carducci, Federica Ligi, Marta De Giorgi, Massimo Capitta, Leonardo Massi, Simone Gentili, Matteo Cantore, Riccardo Violani, Riccardo Capoccia, Alessio Partenzi e Mirko Barreca. Grandiosi! I 19 Draghi del karate Fatamorgana, che con le loro gesta salgono sul podio ben 15 volte, totalizzando 126 punti per la loro società del Lazio, che si classifica prima su Abruzzo, Umbria e Toscana, per un totale di 155 atleti partecipanti. L'organizzazione è stata curata della MSP Italia regione Lazio, firmataria della convenzione con la Fijlkam Federazione Italiana Judo Lotta Karate Arti Marziali, i direttori e organizzatori di gara sono i M° Gai Maurizio e Luciotti Massimo. Splendida ed emozionante, la gara riservata al gruppo dei diversamente abili dell'Ass. Stella Polare, che entusiasma tutto il pubblico e gli atleti. I nostri 19 piccoli ma grandi atleti, sono da subito entrati in competizione con gli stimoli giusti, carichi e pieni di voglia, ma soprattutto tanta gioia e tanto divertimento. E' con questo spirito, che gli atleti del Fatamorgana riescono ogni volta a coinvolgere il pubblico! Gli atleti medagliati nelle varie specialità e categorie sono: Cat. Bambini Luca Leoncelli specialità Kata 1° Classificato; Alessandro Carducci Percorso 2° Classificato; Cat. Fanciulli, Marta De Giorgi Kata 2° Classificata; Leonardo Massi Palloncino, 3° Classificato; Massimo Capitta specialità Palloncino, 1° Classificato; Cat. Ragazzi, Riccardo Violani Palloncino, 3° P.M. Classificato; Riccardo Capoccia Kata 3° P.M. e Palloncino, 3° Classificato; Alessio Partenzi Kata e Palloncino, 2° Classificato specialità Kumite 1° Classificato; infine Mirko Barreca con quattro medaglie Oro 1° Classificato nel Kata, Percorso, Palloncino e Kumite. Per un totale di 7 medaglie Oro, 4 medaglie Argento, 4 medaglie di Bronzo e una Coppa 1^ società Classificata. Tutti gli atleti del Fatamorgana ricevono i migliori complimenti per le loro gesta e l'ottimo lavoro svolto dai tecnici. Particolarmente entusiasti e fieri i M°: Giuliano Rossi, Carlo Barreca e Angela Arnaldino. Il Presidente dell'A.S.D. Karate Fatamorgana Simonetta Paolacci, sorridendo orgogliosa esclama "bottino alla Jack Sparrow",dopo una giomata di sano sport e divertimento non dimentica di citare lo sponsor ufficiale Luca Eusepi Trasporti e lo sponsor tecnico Autocarrozzeria F.lli Capitta e Seripa. Grazie al loro sostegno e alla collaborazione prestata, si è riusciti a raggiungere risultati sempre più importanti. Un doveroso ringraziamento a tutti i genitori dei nostri atleti per averci negli anni dimostrato stima, affetto e soprattutto pazienza nelle lunghe gare.

Il Presidente Simonetta Paolacci

LA TELEVISIONE
AL SERVIZIO DEI CITTADINI
SUPERNOVA
CHE DA VOCE A ROMA
E ALLE CITTÀ DEL LAZIO

ALL'INTERNO DELLA CITTA' DI APRILIA,
IMMERSI NEL VERDE, STIAMO COSTRUENDO
LA TUA NUOVA CASA
AD UN PREZZO IMBATTIBILE.
NESSUNA PROVVIGIONE SULLA VENDITA

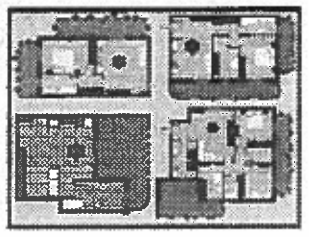

APPARTAMENTI
SALONE 1/2/3 CAMERE,
CUCINA, 1/2 SERVIZI
CON GIARDINO O
AMPI TERRAZZI,
CON BOX E CANTINE
A PARTIRE DA
90.000 EURO
UFFICIO VENDITE IN CANTIERE
CONTATTI: 06.5913688 - 335.7801551

LA TELEVISIONE
AL SERVIZIO DEI CITTADINI
CANALE ZERO
CHE DA VOCE A ROMA
E ALLE CITTÀ DEL LAZIO