Alla Barriera San Giusto

Il comitato elettorale: "Segno tangibile della vicinanza del Pd nazionale"

Martedì D'Alema viene a sostenere il nuovo tentativo del primo cittadino uscente

TARQUINIA
Massimo D'Alema, oggi presidente del Copasir (Comitato Parlamentare per la sicurezza della Repubblica), arriverà martedì alle 18, a sostegno del candidato sindaco Mauro Mazzola. "La partecipazione di D'Alema - riferisce il Comitato per Mazzola Sindaco - è un sostegno chiaro e tangibile che il Pd vuole dare al nostro candidato". D'Alema arriverà alla Barriera San Giusto alle 18, sarà accolto da Mazzola e dai principali esponenti del Pd e delle liste "Mauro Mazzola Sindaco", "Polo Civico Sinistra" e "Polo dei Moderati" raggiungerà la sede del comitato elettorale in via Giuseppe Garibaldi. Qui alle ore 18.30, terrà un breve incontro con la stampa locale. "La visita dell' on. D'Alema è motivo di grande soddisfazione. - dichiara il candidato a sindaco Mauro Mazzola - Una testimonianza forte di come il Pd nazionale ci sia vicino". "Nelle prossime settimane ci saranno altre gradite visite. - afferma il comitato - Stiamo entrando nella fase cruciale della campagna elettorale e saranno tante le iniziative che metteremo in campo".

Amv

Copasir Attualmente D'Alema è al vertice del Comitato per la sicurezza nazionale

Il sindaco che si ricandida ha presentato ufficialmente le 4 liste che lo appoggiano

Mazzola suona la carica "Vinceremo al primo turno"

TARQUINIA
Affollata convention elettorale per la presentazione ufficiale delle 4 liste a sostegno di Mauro Mazzola Sindaco. "Vinceremo al primo turno": con queste entusiastiche parole il primo cittadino ha salutato commosso i circa 1000 concittadini convenuti al meeting presso il ristorante Brizi. Presenti alla kermesse anche Giuseppe Parroncini, Alessandro Mazzoli. Sul palco, invece, insieme al sindaco Mazzola 4 ragazzi, i più giovani delle liste. "Non importa se saranno eletti o meno, tutti i candidati continueranno a lavorare insieme a noi". La location e il buffet è stato offerto da 'Brizi Country chic' - ha specificato Mazzola - oggi vedo tanti cittadini che credono in noi, mai vista così tanta gente al primo incontro". "Siamo uniti e per questo vinceremo al 1° turno, altri invece litigano e sono spaccati su tutto. - ha detto Mazzola - Siamo pronti a continuare ad amministrare Tarquinia con onestà, trasparenza e chiarezza. Ci accusano di non aver creato posti di lavoro, è falso, li abbiamo mantenuti, mentre altrove licenziavano e abbiamo posto le basi non per migliaia di posti di lavoro. Noi non faremo cene luculliane ed anche stasera sarà così, perché è un momento difficile per tanti cittadini e non si possono gettare i soldi". Mazzola ha poi commentato i suoi 5 anni di amministrazione "mai nessuna amministrazione ha dovuto affrontare e risolvere tutti i problemi che sono apparsi in questi 5 anni: il carbone, i Cie, l'autostrada, il 'buco' della Multiservizi. Io posso anche sbagliare avverbi e congiuntivi, ma opero nella piena trasparenza e rispetto la gente, anche quelli che non sono del mio stesso colore politico, e ne ho aiutati tanti". Mazzola ha poi evidenziato come in questi 5 anni sia diventato il capro espiatorio di tutti i problemi del mondo. "Ma sono andato avanti ed ho concretizzato insieme ai miei validi assessori e consiglieri tanti progetti in tutti i settori: il via libera a 36 ettari di zona industriale, che porterà migliaia di posti di lavoro; sbloccato il progetto per l'ampliamento del campo di golf e il progetto su San Giorgio. Stiamo lavorando al nuovo PUCG, abbiamo realizzato 11 piani integrati, salvato l'ospedale dalla chiusura e fatto investimenti per oltre 1.200.000 di euro. Oltre 200 opere pubbliche realizzate, per 18.000.000 di euro. Abbiamo portato la raccolta differenziata ad oltre il 60% (di media); sono stati costruiti 20 Km di acquedotti e reti fognarie, 35 case popolari consegnate, 800.000 euro investiti nei servizi sociali. Tarquinia ha oggi cambiato volto è un gioiello. Vero, qualcuno è stato da me allontanato e non me ne pento. Mettiamo definitivamente da parte i soliti noti".

Anna Maria Vinci

Il particolare

Sul palco i quattro candidati più giovani

TARQUINIA
Sul palco insieme a Mazzola, i più giovani delle liste. Marco Gentili per la lista Pd, ha posto l'accento sul "no" deciso contro la discarica ad Allumiere e su di una Tarquinia oggi rinnovata; Matteo Pompei, lista "Mauro Mazzola sindaco", ha posto l'attenzione sul Lido: trasformarlo in zona turistica, location di manifestazioni, aree giochi, un posto vivo dove divertirsi e che crei indotto lavorativo. Luca Castignani per il Polo civico della sinistra ha ricordato gli investimenti dell'amministrazione Mazzola: ben 1.200.000 euro per l'ospedale, la lotta vincente contro la sua chiusura, l'Osservatorio ambientale. Nicola Salzano Polo civico della sinistra invece punta sul sociale e su una nuova programmazione attenta alle fasce sociali più deboli. Federica Cappellacci, Polo dei Moderati, ha posto l'attenzione sullo sviluppo dei progetti avviati: "dobbiamo dare risposte al grido d'aiuto della nostra generazione".

Orgoglio cittadino

Anastasia Anastasio ci riprova nella Coppa del Mondo di tiro con l'arco

TARQUINIA
Anastasia Anastasio ci riprova in Coppa del Mondo. L'atleta tarquiniese che si allena sotto i colori della Guardia Costiera che le permette quotidianamente di seguire i propri turni di allenamento dopo aver vinto sia il Campionato Italiano all'Aperto disputatosi a Roma, che quello al chiuso a Padova (dove è arrivata anche la vittoria a squadre assieme alla concittadina Stefania Montagnoni), ritorna in Coppa del Mondo, partendo proprio da dove aveva lasciato e cioè dalla tappa cinese di Shangai. Infatti due anni fa quella di Shangai era l'ultima di tre gare utili per qualificarsi alla finalissima di Copenaghen e Anastasia arrivò seconda, rimanendo fuori per un solo punto. Proprio quest'oggi inizierà la trasferta cinese, dove saranno presenti tutti i più forti arcieri, e sarà la prima delle tre tappe della Coppa del Mondo, che si disputeranno poi in Turchia e negli U.S.A.; da qui solo i primi otto voleranno a Tokyo per cercare di aggiudicarsi la finalissima. Un palmares di tutto rispetto per la punta di diamante tarquiniese. Nel dettaglio: oro campionato mondiale targa cadetta co 2006 Merida (Messico), oro campionato mondiale indoor juniores co 2007 Izmir (Turchia), argento campionato mondiale targa seniores team co 2007 Lipsia (Germania), argento campionato mondiale h+f seniores team co 2008 Galles (Gran Bretagna), bronzo campionato mondiale h+f juniores co 2006 Gooterborg (Svezia), oro coppa Europa 2008, bronzo alle Universiadi, 15 ori ai campionati italiani, 2 record mondiali, 4 record europei, 63 record italiani.

Fabrizio Ercolani

Il sindaco uscente si è detto sicuro del successo delle sue liste perché "gli altri litigano su tutto"

Mazzola: "Vincerò al primo turno"

Oltre 800 le persone che hanno riempito la sala dell'hotel "Brizi country chic"

TARQUINIA – Si è aperta con un bagno di folla la presentazione ufficiale delle quattro liste che appoggeranno il sindaco Mazzola nelle prossime comunali.
Oltre 800 le persone che hanno riempito la sala dell'hotel "Brizi country chic", messa a disposizione gratuitamente, e che hanno accompagnato con grande interesse gli interventi dei giovani candidati delle liste e dello stesso primo cittadino.
"Noi ci siamo e vinceremo al primo turno, perché siamo uniti mentre gli altri litigano e sono spaccati su tutto - ha detto Mauro Mazzola - Come possono pensare di amministrare una città se non sono in grado di mettersi d'accordo sull'uso di un simbolo o su un candidato a sindaco unitario. Siamo pronti a continuare ad amministrare Tarquinia con onestà, trasparenza e chiarezza. Abbiamo fatto tanto in tutti settori: dall'urbanistica ai lavori pubblici, dall'ambiente allo sport, dai giovani ai servizi sociali e dallo sport alla cultura".
Un discorso lungo ed appassionato quello del primo cittadino, preceduto dagli interventi dei giovani Marco Gentili del "Partito democratico", Matteo Pompei della lista "Mauro Mazzola sindaco", Luca Castignani e Nicola Salzano della lista "Polo civico sinistra" e Federica Cappellacci della lista "Polo dei moderati". Ognuno di loro ha affrontato il tema che più gli stava a cuore suscitando l'interesse delle persone rimaste piacevolmente stupite dagli spunti interessanti lanciati dai vari candidati.

> "La città non tornerà in mano alle solite lobby"

Ambiente, turismo, infrastrutture, salute e sport sono stati gli argomenti affrontati. Tematiche importanti che i giovani hanno affrontato in maniera non banale e che il sindaco ha poi ripreso nel suo discorso.
"Tarquinia è diventata la città della cultura, la città del turismo, la città dei giovani, la città dello sport e la città degli eventi – ha concluso Mazzola - Chi ha provato a cambiare rotta è stato cacciato. Non permetteremo che la città torni in mano alle lobby dei soliti noti. Mettiamoli definitivamente da parte".

Stefano Attili

Le immagini delle persone che hanno riempito la sala dell'hotel Brizi country chic

"Il sito è una porta spalancata per i cittadini"

Minniti sbarca in rete per maggiore trasparenza

TTARQUINIA – È on-line il sito internet di Cristiano Minniti, candidato alla carica di sindaco per la lista "Polo di centrodestra". L'indirizzo è www.minnitisindaco.it.
Il sito contiene il curriculum politico e professionale di Minniti, il programma elettorale, le foto di tutti i candidati alla carica di consigliere comunale e un settore per le news. Inoltre, fornisce informazioni sulle modalità di voto e ha un format per inviare consigli e segnalazioni.
"È una porta aperta per i cittadini – dichiara Minniti – nello stile della nostra lista che vuole essere attenta alle proposte di tutti. Non siamo quelli degli inciuci. Certi mezzucci li lasciamo a chi intende la politica come scambio di voti e di favori. Siamo gli unici – conclude - ad avere le carte in regola per battere sia Mazzola che Meraviglia".

Marini e Grassini sgridano i dissidenti

Simbolo del Pdl la telenovela continua

TARQUINIA – Con la campagna elettorale ormai iniziata, continuano le polemiche legate alle divisioni in seno ai vari partiti.
L'attenzione principale è ovviamente rivolta verso il Pdl, presente alle prossime elezioni comunali ufficialmente in appoggio al candidato sindaco Alfio Meraviglia, ma rappresentato anche dall'altro candidato a sindaco Cristiano Minniti, tra le cui file compaiono anche alcuni amministratori locali del Pdl.
"Le esternazioni formulate in questi giorni sull'autorizzazione rilasciata per l'uso del simbolo PdL a Tarquinia, costituiscono non solo una rappresentazione ingannevole e scomposta della realtà ma, soprattutto, si rivelano un pericolo per l'unità e l'immagine del Partito – spiegano il coordinatore vicario provinciale M. Gabriela Grassini ed il coordinatore provinciale Giulio Marini -In una visione politica più consapevole e razionale, le Segreterie Provinciali PdL ed Udc hanno inteso sottoscrivere la costituzione di un'ampia alleanza, capace di raccogliere il consenso della maggioranza degli elettori, così come peraltro già verificatosi in occasione delle vittoriose tornate elettorali per la Regione Lazio e l'Amministrazione provinciale di Viterbo".
Dopo settimane di incertezza i due coordinatori sembrano dunque aver ripreso in mano la situazione sgridando i cosiddetti "dissidenti", sostenuti tra l'altro dal consigliere regionale Francesco Battistoni.
"La posizione oggi assunta da alcuni esponenti ed iscritti al Partito, che invece hanno inteso presentare o hanno dichiarato voler sostenere altra lista in contrapposizione a quella ufficiale, risulta, quindi, in netto contrasto con la decisione presa dal PdL, nella visione più ampia dell'attuale contesto politico e della sua probabile evoluzione – concludono Grassini e Marini - Posizione, la loro, di cui ovviamente si assumeranno tutte le responsabilità, nessuna esclusa, ai fini del risultato finale della competizione elettorale".

TARQUINIA. Il titolare di un noto "Compro Oro" è finito nella rete dei Carabinieri

Armi e ricettazione in gioielleria: arrestato il gestore

Trovati nel negozio preziosi non registrati, un revolver a tamburo e un manganello telescopico

TARQUINIA - Un noto gioielliere di Tarquinia è stato arrestato dai carabinieri per detenzione illegale di armi e ricettazione. Si tratta di un noto "Compro oro" della cittadina tirrenica. Era da alcuni giorni che, nel corso dei servizi preventivi predisposti per garantire la sicurezza in occasione delle festività pasquali, i carabinieri del luogotenente Stefano Girelli notavano strani movimenti nei pressi della gioielleria Compro Oro. Dopo vari servizi appositamente pianificati, i militari hanno deciso di effettuare un controllo all'interno dell'esercizio commerciale, nel corso del quale sono stati rinvenuti diversi gioielli in oro, impegnati da alcuni avventori non ancora registrati sul registro di pubblica sicurezza. Ma non solo. All'interno dell'esercizio commerciale, i militari hanno anche trovato un manganello telescopico e una pistola revolver a tamburo, priva di matricola e completa di munizionamento, il tutto illegalmente detenuti. Tutto il materiale rinvenuto illecito dai carabinieri del luogotenente Girelli è stato sequestrato e la gioielleria è stata immediatamente chiusa, avviando la procedura di revoca della licenza. Il gioielliere, dopo le formalità di rito, è stato tradotto presso il carcere di Civitavecchia. Sono in corso accertamenti da parte dei carabinieri del luogotenente Girelli per stabilire la provenienza dei gioielli rinvenuti ma non registrati.

MONTALTO. Il tunisino era in preda ai fumi dell'alcol

Calci e pugni ai Cc: in manette 40enne

MONTALTO DI CASTRO - Aggressione a pubblico ufficiale e danneggiamento. Sono queste le accuse nei confronti di un tunisino di 40 anni, arrestato dai Carabinieri di Montalto di Castro.
L'uomo, senza fissa dimora e in preda ai fumi dell'alcol, ha iniziato ad importunare i clienti all'interno di un bar a pochi passi dalla strada statale Aurelia.
Il gestore ha chiamato il 112 e sul luogo è intervenuta una pattuglia di Montalto di Castro.
Alla vista dei militari il tunisino è andato su tutte le furie, sferrando calci e pugni contro i due carabinieri.
Per calmare gli animi dello straniero è intervenuta una pattuglia della compagnia di Tuscania. L'uomo si è scagliato contro un'auto di servizio dell'Arma, provocando danni alla carrozzeria. Il tunisino dopo l'arresto è stato trasferito nel carcere di Civitavecchia.

DENUNCIATE TRE PERSONE. SANZIONI PER 50MILA EURO

Pasqua, la Guardia Costiera sequestra 7,5 quintali di pesce

FIUMICINO - Sanzioni per oltre 50mila euro, tre denunce per frode in commercio e sette quintali e mezzo di prodotti ittici sequestrati. È il bilancio dell'operazione 'Pasqua 2012' condotta dalla Capitaneria di Porto di Roma, guidata dal neo comandante Lorenzo Savarese. Secondo quanto riferito, sono stati intensificati nella Capitale e nei comuni limitrofi costieri e dell'hinterland le attività di controllo del pesce lungo tutta la filiera di pesca e commercializzazione, a tutela del consumatore. L'attività - nell'ambito di una più complessa operazione coordinata dal direttore Marittimo del Lazio, Pietro Vella – ha visto l'impiego su mezzi navali e terrestri di circa 64 militari. Ha interessato le piattaforme di stoccaggio, gli impianti di lavorazione, e, in particolare, i mercati ittici all'ingrosso e rionali, la piccola e grande distribuzione, i punti vendita nonché i ristoranti di specialità orientali. Inoltre, di concerto con le altre forze di polizia, sono stati effettuati controlli ai veicoli dedicati al trasporto del pescato attraverso posti di blocco stradali e all'uscita degli scali aeroportuali, al fine di verificare prodotti importati direttamente dall'Asia. Presso i punti vendita della grande distribuzione sono state rinvenute ingenti quantità di prodotto ittico (molluschi, gamberi rossi, filetti di tonno, di pesce spada e di salmone) congelato/surgelato o sottovuoto scaduto o in pessimo stato di conservazione. Sono stati complessivamente effettuati 118 controlli, elevati verbali amministrativi per un totale di 56.356 euro e sequestrati circa 7,5 quintali di prodotto privo di documentazione di tracciabilità e non idoneo alla commercializzazione, nonché elevate tre notizie di reato per frode in commercio.

FIUMICINO. DUE DIVERSE OPERAZIONI DELLE FIAMME GIALLE IN AEROPORTO

Gdf, sequestrati 80 chili di coca

In un caso lo stupefacente era stato mescolato allo shampoo

FIUMICINO - Avevano mescolato oltre cinquanta chili di cocaina purissima a dello shampoo per parrucchiere contenuto in un centinaio di confezioni, sperando così di superare i controlli all'aeroporto di Fiumicino.
I finanzieri in servizio allo scalo romano hanno però scoperto lo stratagemma - secondo quanto si legge in un comunicato delle Fiamme Gialle - e arrestato i corrieri della droga, due sessantenni romani che tornavano da Santo Domingo. Sulla stessa tratta aerea, due giovani sudamericane portavano complessivamente oltre trenta chili di cocaina: la prima aveva con sé un solo bagaglio a mano stracolmo di panetti dello stupefacente per oltre sedici chili; la seconda trasportava una valigia con circa quindici chili di cocaina, che era stata pressata e fusa nelle pareti laterali con un sofisticato metodo chimico difficile da scoprire, secondo quanto reso noto. Entrambe le donne sono state arrestate. Il Gruppo di Fiumicino della Guardia di Finanza - in collaborazione con il personale dell'Agenzia delle Dogane - ha così sequestrato complessivamente oltre 80 chili di cocaina. Grazie all'elevato grado di purezza avrebbe potuto fruttare oltre dieci milioni di euro. L'ondata di droga, secondo le Fiamme Gialle, era destinata ad invadere Roma per le festività pasquali.
Nel primo caso i due pensionati venivano da un periodo di vacanza sulle spiagge di Boca Chica, a Santo Domingo. I finanzieri si sono insospettiti per l'anomalia di un carico di prodotti sigillati con un marchio di produzione italiano ma proveniente dal Sudamerica e hanno deciso di approfondire l'ispezione. E' stato così scoperto lo stratagemma concepito dai due, ovvero cocaina purissima mescolata al sapone liquido. Nel secondo caso le due giovani sono state fermate appena giunte a Fiumicino. I quattro corrieri della droga arrestati sono stati portati nel carcere di Civitavecchia.

Quello che distingue
una persona dall'altra
è la **capacità**
di **valorizzare** al meglio
ciò che abbiamo.
(Nelson Mandela)

SPECIALISTI IN MARKETING ELETTORALE

- Progetto dei simboli di lista
- Studio dell'immagine del candidato
- Book fotografico, slogan e redazione testi
- Realizzazione materiali del candidato
- Progettazione e sviluppo siti web
- Organizzazione eventi e allestimenti

publicom
AGENZIA DI COMUNICAZIONE

INFO
tel. 0766.390.386
mobile: 339.5376160

TARQUINIA - Previsioni ottimistiche per la corsa al secondo mandato del primo cittadino durante la presentazione ufficia

Mazzola: "vinceremo al primo tur

di DANIELE GIRARDI

La sede scelta per la presentazione ufficiale al pubblico della candidatura a sindaco del primo cittadino uscente Mauro Mazzola è la sala dell'hotel "Brizi Country Chic", nuovissima e adatta ad ospitare le numerose persone venute ad assistere alla prima uscita in campagna elettorale.

Il pubblico entra inizialmente alla spicciolata, poi come un fiume in piena riempie l'ampio salone, messo a disposizione gratuitamente perché "Vogliamo fare una campagna elettorale a costo zero" le prime parole di Mazzola "E poiché non vogliamo buttare via i soldi, specie in questo periodo di crisi, per cene o simili, ci siamo affidati alla gentilezza dell'hotel Brizi." A battere il calcio d'inizio, alcuni giovani candidati voluti appositamente dal sindaco Mazzola, per parlare dei problemi e dei lavori che avevano più a cuore.: Marco Gentili, candidato nella lista PD, Matteo Pompei della lista "Mauro Mazzola Sindaco, Luca Castignani e Nicola Salzano della lista "Polo Civico Sinistra" e Federica Cappellacci della lista "Polo dei Moderati". Il primo a prendere la parola è stato Marco Gentili, che sottolinea la sincerità di Mazzola uomo, e l'onestà del politico. "Tarquinia è una terra da preservare, e l'amministrazione uscente si è altamente prodigata in tal senso." afferma Gentili.

"Nonostante abbiamo contro il popolo del "no", che va fermato e smentito, si vuole salvaguardare l'ambiente attraverso l'osservetorio ambientale, che da due anni monitora la situazione dei nostri territori, e con il raggiungimento della quota del 50% di raccolta differenziata, Tarquinia è ora un comune virtuoso che quindi non può che opporsi alla costruzione di una discarica presso Allumiere. Per quanto concerne l'autostrada" conclude, "È si vero che verranno espropriati alcuni terreni, ma in virtù di questo vanno sottolineate le possibilità di lavoro che saranno offerte."

Il sindaco ha successivamente aggiunto con profondo orgoglio una breve lista di lavori portati a termine dalla sua squadra, snocciolando una significativa sequenza di numeri: "Abbiamo dato il via libera a 36 ettari di zona industriale, che porterà migliaia di posti di lavoro." afferma il primo cittadino, che prosegue incalzato dalla sua stessa foga nel voler dichiarare quanto di buono è stato fatto. "Abbiamo sbloccato il progetto per l'ampliamento del campo di golf, su cui ci saranno fatti investimenti privati per 80.000.000 di euro. Abbiamo approvato il progetto di riqualificazione della località San Giorgio. Stiamo lavorando al nuovo PUCG, dopo 40 anni di attesa, e abbiamo realizzato 11 piani integrati." Dopo è la volta di Matteo Pompei, rappresentante di "Mazzola sindaco": "L'obiettivo di noi giovani deve essere quello di capire i bisogni di Tarquinia." comincia il ragazzo, "Rendere il lido zona turistica per poter sfruttare a pieno tutte le sue potenzialità, e ringiovanire o comunque incentivare il turismo attraverso l'adattamento delle strutture esistenti e la creazione di nuove aree per bambini e per lo sport, e con il rilancdegli le manifestazioni già affermate e la promozione di eventi nazionali attraverso l'immagine di ospiti di rilievo." Dopodiché tocca a Luca Castignani, per il "Polo Civico Sinistra" che da il via al suo intervento citando l'articolo 32 della costituzione italiana: "La Repubblica tutela la salute come fondamentale diritto dell'individuo e interesse della collettività", ed è per questo motivo che il nostro sindaco Mauro Mazzola si è adoperato per mantenere aperto l'ospedale di Tarquinia, investendo 1.200.000 euro, cosicché i nostri figli continueranno a nascere a Tarquinia."

Ha sottolineato Castignani. "E'stato istituito un Registro Tumori e sono stati pubblicati i dati dell'Osservatorio Ambientale.

Infine." conclude. "è doveroso ricordare che Mazzola è stato l'ultimo ad accettare il contributo per la servitù energetica dall'Enel, dopo essersi battuto a difesa del nostro territorio." Nicola Salzano invece, sempre dal "Polo Civico Sinistra", apre il suo discorso con l'articolo 3: "Tutti i cittadini hanno pari dignità sociale", ed elend'altro interventi fatti dal sindaco: "L'amministrazione si è impegnata nelle politiche sociali e per uscire dalla crisi sono stati pensati incentivi alle famiglie disagiate e progetti per le pari opportunità. Bisogna poi lodare il servizio gratuito reso dagli anziani alla protezione civile, e ricordare che durante questi cinque anni, Mazzola ha puntato molto sull'educazione civica nelle scuole." D'altronde, come più tardi ha evidenziato il candidato a sindaco: "Abbiamo assegnato 35 case popolari e investito nei servizi sociali oltre 800.000 euro." In ultimo ha preso la parola Federica Cappellacci, per il Polo dei Moderati, che ha fatto presente la nuova filosofia delle amministrazioni moderne, più lontane dai partiti e più attente a dare ascolto a giovani e donne: "La politica di ieri è superata.

Oggi giovani e donne danno importanti contributi." sottolinea poi l'incremento dello sport, le migliorie alle infrastrutture, e termina soddisfatta e carica: "Tarquinia è pronta per offrirsi al turismo, ma il lavoro è un tasto dolente e bisogna assolutamente pensarci." Finiti gli interventi dei giovani è cominciato lo show di Mauro Mazzola, che non ha resistito a togliersi qualche sassolino dalla scarpa e a lanciare numerose frecciate ad alcuni avversari: "Noi ci siamo e vinceremo al primo turno, perché siamo uniti mentre gli altri litigano e sono spaccati su tutto." ha detto Mauro Mazzola.

"C
ammin
sono i
cordo
su un
rio?" e
contin
quinia
chiarez
non el
da lui
"Abbia
opere
18.00
portat
supera
a port
chilom
fognar
Org
mente
è diver
la città
giovan
città de
È u
dei suo
te in m
la cert
richian
spacca
nondin
di alcu
sul ca
tradirl
gliori
un mo
lui che
e appla
che la
lobby
definiti
invece
tà son
a loro
fermia
present
uscita
daco M

MONTALTO - Elezioni, il Psi presenta la sua lista

Era stato già annunciato, ma ormai la notizia è ufficiale: il Partito Socialista ha presentato una prossima lista autonoma per partecipare alle elezioni comunali di Montalto di Castro. Ad intervenire sulla notizia, i Responsabili Provinciali degli Enti Locali e delegati dal Nazionale, Fernando Bucci ed Ernesto Di Settimio.

"Come avevamo già ampiamente anticipato nei giorni scorsi – si legge nella nota inviata da Bucci e Di Settimio – il Partito Socialista a Montalto è uscito dalla Coalizione che fa riferimento a Paola Peruzzi e alle prossime elezioni parteciperà con una lista propria e autonoma.

Quello che è avvenuto – prosegue la nota – nella fase preparatoria della lista di Centro Sinistra, ha dell'inverosimile in quanto nessun candidato iscritto al Psi è stato inserito in lista.

Si è cercato – incalzano Bucci e Di Settimio – con un atteggiamento arrogante e personalistico da parte del PD locale e con la complicità avvilente di qualche esponente della nostra Federazione di Viterbo, di distruggere la presenza Socialista sul territorio. E' per questo che è nata la lista del Psi, per riaffermare una presenza nel rispetto della tradizione storica del nostro partito, fatta da sempre di autonomia, dignità e rispetto. Tutto ciò non può essere né liquidato, né svenduto da alcuno con giochetti di basso profilo che danneggiano la dignità e l'immagine del Partito e che non hanno nulla a che vedere con la politica, che deve essere sempre al servizio di tutti e non a vantaggio solo cora – ad un rinnovamento totale di tutta la classe politica locale ma, non eravamo e non siamo d'accordo ad un apparente rinnovamento dove, dietro la faccia di bravi ragazzi e brave ragazze, si celano i soliti noti.

Inoltre, non avremmo voluto rispondere a Filosa, il quale sulla stampa ha evidenziato che i candidati Socialisti nei Comuni, compreso Montalto, sono solo quelli indicati nelle liste di Centro Sinistra, ma per chiarezza, siamo costretti a farlo.

Pertanto chiediamo: il signor Filosa si è accorto che a Montalto, nella lista di Paola Peruzzi, non vi è nessun candidato iscritto al Psi?

O che a Montalto è stata presentata una lista autonoma di Partito con il simbolo del Partito Socialista? Bé, a volte, l'insipienza politica gioca brutti scherzi.

Nella lista che abbiamo presentato a Montalto – concludono Bucci e Di Settimio – il candidato Sindaco sarà il nostro Assessore uscente, nonché importante riferimento locale del Partito, Gabriele Rossi; mentre il resto della lista è composta da candidati che con entusiasmo vogliono contribuire a riaffermare una presenza e confermare

TARQUINIA - L'associazione "La Lestra" ha curato l'esposizione degli artisti Pertic

L'arte tarquiniese in mostra all'e

Da sx: Teresa Moriconi, Angelo Perticarari e Donatella

Inaugurata mercoledì pomeriggio la mostra di tre artisti tarquiniesi. Infatti, le pittrici Donatella Passeri e Teresa Moriconi e l'artista del legno Angelo Perticarari, hanno pensato di esporre insieme le loro opere nel centro storico cittadino, presso la sala dell'ex-lavatoio gestito dall'associazione "La

pinge acquarelli e attraverso la pittura esprime le proprie emozioni interne. "Sono cose – dice – che riguardano l'anima e riflettono l'inconscio."

Teresa Moriconi ha 38 anni, ha frequentato l'accademia delle belle arti di Roma e dipinge con la tecnica a olio. Prepara da sola le tele dei suoi quadri. Tra

crocifi
Ang
manov
anni.
e di
questa
alcune
mediev
palazz
La
fino a

'evisioni ottimistiche per la corsa al secondo mandato del primo cittadino durante la presentazione ufficiale all'elettorato

zola: "vinceremo al primo turno"

l
la pre-
iale al
didatura
cittadino
è la sala
y Chic",
ospitare
nute ad
scita in

ialmente
ome un
l'ampio
osizione
ogliamo
torale a
arole di
vogliа-
specie in
per cene
lati alla
rizi." A
, alcuni
i appo-
Mazzola,
ni e dei
cuore.:
to nella
ei della
Sinda-
Nicola
Civico
pellacci
derati".
parola
che sot-
Mazzola
politico.
preser-
uscente
in tal

contro
va fer-
e salva-
raverso
le, che

da due anni monitora la situazione dei nostri territori, e con il raggiungimento della quota del 50% di raccolta differenziata, Tarquinia è ora un comune virtuoso che quindi non può che opporsi alla costruzione di una discarica presso Allumiere. Per quanto concerne l'autostrada" conclude, "È si vero che verranno espropriati alcuni terreni, ma in virtù di questo vanno sottolineate le possibilità di lavoro che saranno offerte."

Il sindaco ha successivamente aggiunto con profondo orgoglio una breve lista di lavori portati a termine dalla sua squadra, snocciolando una significativa sequenza di numeri: "Abbiamo dato il via libera a 36 ettari di zona industriale, che porterà migliaia di posti di lavoro." afferma il primo cittadino, che prosegue incalzato dalla sua stessa foga nel voler dichiarare quanto di buono è stato fatto. "Abbiamo sbloccato il progetto per l'ampliamento del campo di golf, su cui ci saranno fatti investimenti privati per 80.000.000 di euro. Abbiamo approvato il progetto di riqualificazione della località San Giorgio. Stiamo lavorando al nuovo PUCG, dopo 40 anni di attesa, e abbiamo realizzato 11 piani integrati." Dopo è la volta di Matteo Pompei, rappresentante di "Mazzola sindaco": "L'obiettivo di noi giovani deve essere quello di capire i bisogni di Tarquinia." comincia il ragazzo, "Rendere il lido zona turistica per poter sfruttare a pieno tutte le sue potenzialità, e ringiovanire o comunque incentivare il turismo attraverso l'adattamento delle strutture esistenti e la creazione di nuove aree per bambini e per lo sport, e con il rilancdegli le manifestazioni già affermate e la promozione di eventi nazionali attraverso l'immagine di ospiti di rilievo." Dopodiché tocca a Luca Castignani, per il "Polo Civico Sinistra" che da il via al suo intervento citando l'articolo 32 della costituzione italiana: "La Repubblica tutela la salute come fondamentale diritto dell'individuo e interesse della collettività", ed è per questo motivo che il nostro sindaco Mauro Mazzola si è adoperato per mantenere aperto l'ospedale di Tarquinia, investendo 1.200.000 euro, cosicché i nostri figli continueranno a nascere a Tarquinia."

Ha sottolineato Castignani. "E'stato istituito un Registro Tumori e sono stati pubblicati i dati dell'Osservatorio Ambientale.

Infine." conclude. "è doveroso ricordare che Mazzola è stato l'ultimo ad accettare il contributo per la servitù energetica dall'Enel, dopo essersi battuto a difesa del nostro territorio." Nicola Salzano invece, sempre dal "Polo Civico Sinistra", apre il suo discorso con l'articolo 3: "Tutti i cittadini hanno pari dignità sociale", ed elend'altro interventi fatti dal sindaco: "L'amministrazione si è impegnata nelle politiche sociali e per uscire dalla crisi sono stati pensati incentivi alle famiglie disagiate e progetti per le pari opportunità. Bisogna poi lodare il servizio gratuito reso dagli anziani alla protezione civile, e ricordare che durante questi cinque anni, Mazzola ha puntato molto sull'educazione civica nelle scuole." D'altronde, come più tardi ha evidenziato il candidato a sindaco: "Abbiamo assegnato 35 case popolari e investito nei servizi sociali oltre 800.000 euro." In ultimo ha preso la parola Federica Cappellacci, per il Polo dei Moderati, che ha fatto presente la nuova filosofia delle amministrazioni moderne, più lontane dai partiti e più attente a dare ascolto a giovani e donne: "La politica di ieri è superata.

Oggi giovani e donne danno importanti contributi." sottolinea poi l'incremento dello sport, le migliorie alle infrastrutture, e termina soddisfatta e carica: "Tarquinia è pronta per offrirsi al turismo, ma il lavoro è un tasto dolente e bisogna assolutamente pensarci." Finiti gli interventi dei giovani è cominciato lo show di Mauro Mazzola, che non ha resistito a togliersi qualche sassolino dalla scarpa e a lanciare numerose frecciate ad alcuni avversari: "Noi ci siamo e vinceremo al primo turno, perché siamo uniti mentre gli altri litigano e sono spaccati su tutto." ha detto Mauro Mazzola.

"Come possono pensare di amministrare una città se non sono in grado di mettersi d'accordo sull'uso di un simbolo o su un candidato a sindaco unitario?" e assicura: "Siamo pronti a continuare ad amministrare Tarquinia con onestà, trasparenza e chiarezza." Non può ovviamente non elencare i lavori promossi da lui e dai suoi collaboratori: "Abbiamo realizzato oltre 200 opere pubbliche, investendo 18.000.000 di euro. Abbiamo portato la raccolta differenziata superando il 50%, con il porta a porta al 70%, e costruito 20 chilometri di acquedotti e reti fognarie."

Orgoglioso, giudica positivamente il suo operato: "Tarquinia è diventata la città della cultura, la città del turismo, la città dei giovani, la città dello sport e la città degli eventi."

È un Mazzola sicuro di sé e dei suoi mezzi, quello che si mette in mostra alla presentazione, e la certezza di vincere, più volte richiamata, è data anche dalle spaccature degli avversari, e nondimeno dai trascorsi politici di alcuni candidati, che "Salgono sul carro del vincitore per poi tradirlo puntualmente con migliori offerenti." Conclude con un monito molto sentito sia da lui che dal pubblico che apprezza e applaude: "Non permetteremo che la città torni in mano alle lobby dei soliti noti. Mettiamoli definitivamente da parte, perché invece che pensare alla collettività sono solo in grado di badare a loro stessi." E al grido di "Non fermiamoci ora!" ringrazia i presenti e termina così la prima uscita ufficiale del candidato sindaco Mazzola.

O - Elezioni, resenta a lista

ato, ma ormai la notizia
Socialista ha presentato
tonoma per partecipare
i Montalto di Castro. Ad
i Responsabili Provinciali
ti dal Nazionale, Fernan-
settimio.
ampiamente anticipato
ge nella nota inviata da
Partito Socialista a Mon-
zione che fa riferimento a
sime elezioni parteciperà
utonoma.
– prosegue la nota – nel-
lista di Centro Sinistra,
uanto nessun candidato
rito in lista.
no Bucci e Di Settimio
rrogante e personalistico
on la complicità avvilen-
della nostra Federazione
la presenza Socialista sul
che è nata la lista del Psi,
nza nel rispetto della tra-
partito, fatta da sempre
rispetto. Tutto ciò non
né svenduto da alcuno
ofilo che danneggiano la
Partito e che non hanno
politica, che deve essere
i e non a vantaggio solo

cora – ad un rinnovamento totale di tutta la classe politica locale ma, non eravamo e non siamo d'accordo ad un apparente rinnovamento dove, dietro la faccia di bravi ragazzi e brave ragazze, si celano i soliti noti.

Inoltre, non avremmo voluto rispondere a Filosa, il quale sulla stampa ha evidenziato che i candidati Socialisti nei Comuni, compreso Montalto, sono solo quelli indicati nelle liste di Centro Sinistra, ma per chiarezza, siamo costretti a farlo.

Pertanto chiediamo: il signor Filosa si è accorto che a Montalto, nella lista di Paola Peruzzi, non vi è nessun candidato iscritto al Psi?

O che a Montalto è stata presentata una lista autonoma di Partito con il simbolo del Partito Socialista? Bé, a volte, l'insipienza politica gioca brutti scherzi.

Nella lista che abbiamo presentato a Montalto – concludono Bucci e Di Settimio – il candidato Sindaco sarà il nostro Assessore uscente, nonché importante riferimento locale del Partito, Gabriele Rossi; mentre il resto della lista è composta da candidati che con entusiasmo vogliono contribuire a riaffermare una presenza e confermare

TARQUINIA - L'associazione "La Lestra" ha curato l'esposizione degli artisti Perticarari, Passeri e Moriconi

L'arte tarquiniese in mostra all'ex lavatoio

Da sx: Teresa Moriconi, Angelo Perticarari e Donatella Passeri

Inaugurata mercoledì pomeriggio la mostra di tre artisti tarquiniesi. Infatti, le pittrici Donatella Passeri e Teresa Moriconi e l'artista del legno Angelo Perticarari, hanno pensato di esporre insieme le loro opere nel centro storico cittadino, presso la sala dell'ex-lavatoio gestito dall'associazione "La pinge acquarelli e attraverso la pittura esprime le proprie emozioni interne. "Sono cose – dice – che riguardano l'anima e riflettono l'inconscio."

Teresa Moriconi ha 38 anni, ha frequentato l'accademia delle belle arti di Roma e dipinge con la tecnica a olio. Prepara da sola le tele dei suoi quadri. Tra crocifissione.

Angelo Perticarari è un manovale in pensione di 67 anni. Ama lavorare il legno e di recente ha riscoperto questa passione realizzando alcune riproduzioni di torri medievali e un imponente palazzo comunale.

La mostra rimarrà aperta fino a mercoledì 11 aprile.

Giorno & Notte

Il Tetraedro vola a Berlino e sfodera un anno di eventi

no pieno di attività, per un cartellone ricco vi appuntamenti è quello che la compa- Teatraedro ha messo in cantiere. Primo al a Festa degli Incontri, che la compagnia avanti in collaborazione con La bottega enti, la compagnia Il salto, Maninalto, e iazione L'ortica e che ha già segnato il so del laboratorio del riciclo e del riuso o La bottega dei talenti; del quartiere Barbara.

seconda data in scaletta è quella di sabato ile con la Serata tango (milonga, aperiti- a, concerto) dalle ore 19,30, alla sala L'aperitivo-cena è su prenotazione. Dalle , la milonga a cura di Vidi tango e, a , dalle ore 21,30, il gruppo romano dei bre tango quintetto, presenterà il suo ultimo concerto dal titolo Almas heridas (info e prenotazioni, max 100 posti: 0761.1987135). In cartellone poi, gli spettacoli del mese di aprile, sono: Buscando della compagnia Movimento clown di Roma e Molto rumore per nulla, una produzione della compagnia Il Tetraedro.

Le date più importanti sono senz'altro i prossimi 25-26 e 27 maggio, quando la compagnia parteciperà al Karneval der culture a Berlino, il festival d'incontro fra le culture più famoso di quella città. Vi sono attesi oltre 1 milione e 300 mila spettatori da tutto il mondo. Un grande palcoscenico di affermazione anche per l'immagine di Viterbo come luogo di elaborazione culturale di rilievo. Il festival itinerante La città del tetraedro chiude l'anno di proposte.

V. Cat.

© RIPRODUZIONE RISERVATA

La presentazione della stagione del Tetraedro col vice sindaco Enrico Contardo e l'assessore Daniele Sabatibni

Capranica, notte di Pas alle Saline Summer Cl

Musica elettronica, nuova location completamen vata, per stupire con magnifiche scenografie, perfetta e installazioni video uniche, sono gli in esplosivi della notte di Pasqua alle Saline Summ Capranica.

Domani, con inizio dalle ore 22, un mix irr per il ritorno di Nature beat, line up musicale Matthias Tanzmann, Sossa, A.D.M. e Visual Ja installazioni (biglietto: 18 euro in prevendita e intero; info e prenotazioni: 335.5756929; cia Un pullman-navetta farà servizio da e per le tutela della sicurezza stradale (pren 333.2212314).

QUA E PASQUETTA Si inizia con le colazioni in piazza

La gita fuori porta? ')'obbligo nella Tuscia

ste e spettacoli in tutti e sessanta i paesi

'IRGINIA CATANESI

A Nepi un uovo gigante alto 5 metri A Tarquinia la sfilata del Cristo Risorto

cia si veste a festa e splendida protagoni- mete per la gita fuori Pasqua e Pasquetta. o dei 60 paesi che costi- Viterbese ha, del resto, pria festa da proporre. un uovo gigante di to, al- ri con supe- 150 oneg- piazza nune, a di e, do- e sue con egria, della musi- i e di are la na di to a bam- Civita na, l'appuntamento è sta di San Leonardo a to. Si inizia il giorno di tra sport, cultura ed nomia e si continua etta, chiudendo con la one solenne per le vie rgata, l'esibizione del- musicali, un concerto uochi d'artificio.

occarespampani, vici- nte Romano, lunedì si dialetto. Il secentesco si apre per ospitare, , il recital di Gianni i Ràdeche (radici). , poeta e attore di Ble- rà le sue poesie in dia- dano, con l'accompa- gnamento di musiche e immagini. La regia è di Damiano Fabbri, la scenografia di Luna Proietti, le musiche originali di Daniele Ercolani e l'evento è dell'associazione culturale Sbob. A seguire, la proiezione in anteprima assoluta del cortometraggio «L'alba del semplice gesto» di Damiano Fabbri e Rita Battistuzzo. Lunedì, la 5^ Pasquetta a Castello, prenotazione obbligatoria: 320.2117480.

A **Viterbo**, domani, in piazza Fontana di Piano, la tradizionale colazione di Pasqua, organizzata dagli Amici di Pianoscarano. A **Ronciglione**, il Ronciglione Jazz Spring 2012 è in corso fino a lunedì. Tanta musica con i migliori artisti, seminari e mostre (info: 393.9511130; prevendite biglietti: ciaotickets, ufficio turistico). Ad Acquapendente, domani alle 17, concerto d'organo nella basilica del Santo Sepolcro. A Bolsena, concerto a San Francesco, alle 17,30. A **Tarquinia**, la tradizionale processione del Cristo risorto, dalle 18 con partenza dalla chiesa di San Giuseppe. La Macchina con la statua di legno raffigurante il Cristo risorto benedicente, viene trasportata di corsa lungo le vie del centro da 16 giovani, mentre i cacciatori sparano a salve e la banda musicale segna il ritmo della corsa suonando la marcia del Cristo risorto. A **Vetralla**, domani alle 12, la Messa in cattedrale con la banda Pistella e il coro diretto da Gianluca Zappa; alle 17,30, concerto di Resurrezione della corale vetrallese, nella chiesa dei Santi Filippo e Giacomo. A **Valentano**, lunedì Pasquetta a Villa Fontane. A **Blera**, infine, lunedì ci sarà il pellegrinaggio alla grotta di San Vivenzio.

© RIPRODUZIONE RISERVATA

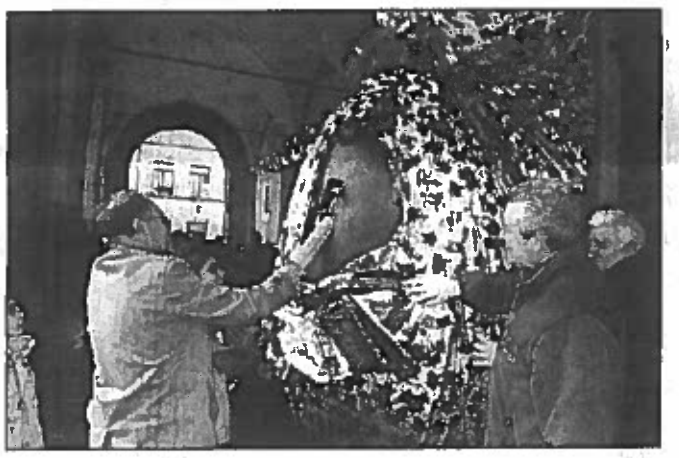

A destra: Andrea Apostoli A sinistra: l'uovo di Pasqua gigante a Nepi

Tarquinia, oggi pomeriggio l'ultimo Tè musicale in Comune

Hanno riscosso un grande successo i raffinati «Intervalli musicali-Tea music festival» di Tarquinia, com'era d'altra parte nelle previsioni, che propongono l'ultimo appuntamento in programma, oggi alle 17,30, nella sala consiliare del Comune. Protagonisti, Andrea Apostoli, al flauto traverso e Valentina Arias, alla chitarra, che interpretano brani di diversi autori, tra cui: Debussy, Carl Philipp Emanuel Bach e Salvemini. Sapori intensi e profumati quelli che accompagnano le note musicali; si degustano infatti i tè Pigna colada, Pink lemonade, Summer cocktail e Turkish apple.

L'ANGOLO DEI LIBRI

Il Risorgimento viterb un bel catalogo da rivi

di CARLO MARIA PONZI

Le celebrazioni che lo scorso anno si sono svolte nel viterbese per il 150° anniversario dell'Unità d'I hanno lasciato soverchie tracce a livello editoria tempo segnalammo due volumi: quello degli stu liceo scientifico Paolo Ruffini che, grazie al la «FareStoria» coordinato dai docenti Bonafede M Claudia Falcioni, resero omaggio a una patriota e viterbese con «Canti dell'esule di Innocenzi Tondi. romana 1860-1870»; e quello dall'italianista Massi fri («L'epopea infranta. Retorica e antiretorica per di», Medusa editrice, pp. 136, euro 15,50), rilettura di Garibaldi e dei Mille attraverso alcuni snodi cru storia dell'Italia unita e le testimonianze della produzione culturale nelle sue varie forme espressive.

Oggi ci piace recuperare il bel catalogo (curata da Manuela Claudiani per i tipi della Betagamma, pp. 47, euro 15) della mostra «Il Risorgimento nel Viterbese: 1860-1870» che fu allestita a palazzo Santoro dall'Archivio di Stato e dal Consorzio delle biblioteche dal 15 aprile al 15 maggio 2011, sotto l'egida del Rotary Club e dalle varie istituzioni cittadine. Preziosi i sintetici saggi di Romualdo Bonafede Mancini (Il Risorgimento nella Tuscia); di Goletti (La presenza femminile nel Risorgimento v di Manuela Claudiani (Eroine invisibili: le donne percorso rivoluzionario). In appendice l'elenco dei d ti, delle foto, delle monete esposte e varie curiosità, acquerello di Felice Papini del 1875 di una Macchina Rosa che alla sommità reca, non la patrona, ma il re Emanuele e Garibaldi.

© RIPRODU

C. M. Pon

CHI SALE... ...E CHI SCENDE

Vincenzo Cianchella

Da qualcuno era chiamato il tenente Sheridan della Tuscia, qualcuno altro lo definiva il superpoliziotto di Viterbo. Definizioni più che appropriate per un servitore dello Stato che è andato in pensione dopo quarant'anni di brillante carriera con la divisa della Polizia.

Angela Birindell

A latere del coinvolgimento sull'in legata al quotidiano Opinione, l'as regionale dell'Agricoltura è sotto acc liticamente parlando) per il mancato ziamento di Viterbo in fiore, per i aveva promesso 60 mila euro.

Italo Leali

Il direttore artistico del Tuscia Jazz Festival regala un'anteprima della stagione estiva apparecchiando a Ronciglione preziosi appuntamenti animati, domenica e lunedì, da Paolo Recchia, Giorgio Rosciglione, Gegè Telesforo, Flavio Boltro etc.

Maurizio Federici

Eletto a palazzo dei Priori col Pdl, è passato al gruppo della Destra con un salto della quaglia motivato sul filo dell'ironia: «Sono tornato alla casa del padre; del resto in quella monegasca del cognato (di Gianfranco Fini, ndr) non potevo andare».

Il presidente di Copasir martedì 10 aprile in città per sostenere il sindaco Mauro Mazzola

Massimo D'Alema arriva a Tarquinia

Il primo cittadino: "E' una testimonianza molto forte della vicinanza del Pd"

Martedì 10 aprile, alle ore 18,00 l'onorevole Massimo D'Alema sarà a Tarquinia per sostenere il primo cittadino e candidato a sindaco Mauro Mazzola. La partecipazione del presidente del COPASIR, il Comitato Parlamentare per la Sicurezza della Repubblica, è un sostegno chiaro e tangibile che il Partito Democratico vuole dare al nostro candidato. L'on. Massimo D'Alema arriverà alla Barriera San Giusto alle ore 18. Accompagnato dal candidato sindaco Mauro Mazzola e dai principali esponenti del Partito Democratico e delle liste "Mauro Mazzola Sindaco", "Polo Civico Sinistra" e "Polo dei Moderati" raggiungerà la sede del comitato elettorale in via Giuseppe Garibaldi. Qui, alle ore 18.30, terrà un breve incontro con la stampa locale. «La visita dell'on. D'Alema è motivo di grande soddisfazione. - dichiara il candidato a sindaco Mauro Mazzola - Una testimonianza forte di come il Partito Democratico nazionale ci sia vicino». «Nelle prossime settimane ci saranno altre gradite visite. - afferma il comitato - Stiamo entrando nella fase cruciale della campagna elettorale e saranno tante le iniziative che metteremo in campo»

Bocce: Tarquinia sugli scudi

L'assessore allo Sport del Comune di Tarquinia Sandro Celli esprime le più vive congratulazioni ad Alessandro Faluschi, che il 30 marzo ha vinto il campionato regionale di bocce, nella specialità individuale. L'atleta del Circolo Bocciofilo Etruria parteciperà prossimamente ai campionati italiani, rappresentando il Lazio per la categoria "A". «Uno sportivo della nostra città si distingue ancora una volta per i risultati conseguiti. - afferma l'assessore Celli - In nome dell'amministrazione mi complimento con Alessandro Faluschi, che ha ottenuto un risultato prestigioso e che sarà ai campionati italiani, dove saprà farsi valere. Non mi stancherò mai di ripetere come lo sport sia veicolo eccezionale per trasmettere valori positivi».

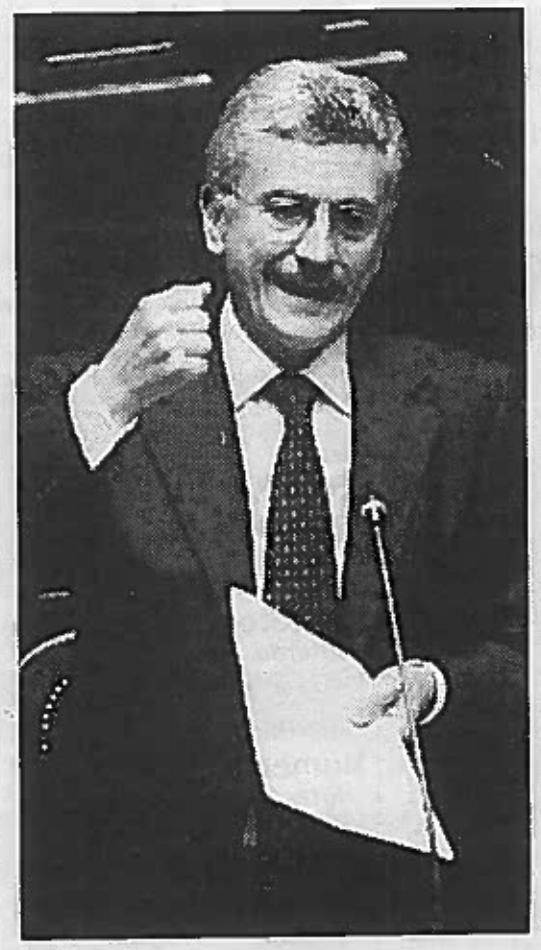

Intervento dei consiglieri PdL candidati nella lista Polo di Centrodestra

Caro Sestili grazie per la solidarietà

Cristiano Minniti, Marco Fiaccadori e Silvano Olmi Consiglieri comunali del Pdl, candidati nella lista "Polo di Centrodestra – Minniti Sindaco", scrivono: "Il coordinatore Marini ha concesso il simbolo del Pdl in appoggio al candidato sindaco dell'Udc di Tarquinia, anziché a Cristiano Minniti candidato sindaco iscritto al Pdl, giustificandosi dietro la scusa di aver sottoscritto un accordo politico programmatico con l'Udc. Però così non è: a sconfessarlo è il fatto che l'Udc a Ronciglione si presenta alle elezioni amministrative contro la lista Pdl del sindaco uscente. Questo ci legittima a pensare che il coordinatore Marini abbia sottoscritto il fatidico accordo con l'Udc non per l'interesse generale del Pdl e di tutti i comuni dove esso è presente, ma solo nell'interesse di sindaco del comune di Viterbo dove l'Udc è all'opposizione. Elargendo il simbolo del Pdl al candidato sindaco Udc di Tarquinia, ha forse pensato di poter ottenere un addolcimento dell'opposizione di quest'ultimo partito nel comune di Viterbo. Certo è che la sua infelice scelta sarà dannosa per Tarquinia dato che ha frantumato il Pdl locale con devastanti ripercussioni anche sul partito a livello provinciale.

Noi fin da ora ci uniamo al gruppo di amici e amministratori che insieme a Luciano Sestili sottoscriveranno la lettera da inviare al segretario nazionale Angelino Alfano per chiedere l'abolizione del coordinamento provinciale del Pdl viterbese, visto che questo organismo dal suo insediamento si è riunito pochissime volte senza peraltro essere coinvolto in questioni importanti, come ad esempio le elezioni amministrative.

Roccaccia. area pic nic aperta per Pasquetta

Centro Aziendale della Roccaccia, area pic-nic aperta per il giorno di Pasquetta e a disposizione per gli amanti delle scampagnate. Tavoli e braciere saranno gestiti con il supporto del personale dell'Ente. In questa stagione di siccità anticipata – spiega il Vice Presidente Pierangelo Conti – lanciamo l'appello a non accendere fuochi nel bosco, il rischio incendi è davvero elevato. Anche per questo abbiamo messo a disposizione l'area pic-nic con annesso braciere gestito dal personale dell'Università Agraria, per garantire una giornata all'aria aperta senza rischi ed in totale sicurezza. Vivere la natura in perfetta armonia con la stessa è obbiettivo quotidiano, in giornate come la Pasquetta basta il gesto sconsiderato o la distrazione di uno solo per distruggere il patrimonio di tutti.Si rinnova una tradizione, quella della scampagnata di Pasquetta nei boschi della Roccaccia, con la novità ormai varata da qualche anno, di un luogo di ritrovo sicuro, dove stare insieme e condividere la giornata con altri. Nel resto del bosco la vigilanza sarà attenta, prevenire è fondamentale.Un ringraziamento – conclude Pierangelo Conti – a tutti coloro i quali in quel giorno di festa, saranno impegnati a vigilare e preservare il nostro patrimonio.

LA TELEVISIONE
AL SERVIZIO DEI CITTADINI
SUPERNOVA
CHE DA VOCE A ROMA
E ALLE CITTÀ DEL LAZIO

ALL'INTERNO DELLA CITTA' DI APRILIA,
IMMERSI NEL VERDE, STIAMO COSTRUENDO
LA TUA NUOVA CASA
AD UN PREZZO IMBATTIBILE.
NESSUNA PROVVIGIONE SULLA VENDITA
APPARTAMENTI
SALONE 1/2/3 CAMERE,
CUCINA, 1/2 SERVIZI
CON GIARDINO O
AMPI TERRAZZI,
CON BOX E CANTINE
A PARTIRE DA
90.000 EURO
UFFICIO VENDITE IN CANTIERE
CONTATTI: 06.5913688 - 335.7801551

LA TELEVISIONE
AL SERVIZIO DEI CITTADINI
CANALE ZERO
CHE DA VOCE A ROMA
E ALLE CITTÀ DEL LAZIO